朝鮮日報

今日本紙八面

新聞價 壹部(朝夕刊)金五錢 朝刊貳錢 夕刊參錢 壹個月先金壹圓 參個月先金貳圓九拾錢 六個月先金五圓七拾五錢(郵稅本社負擔)
廣告料 五號活字壹行壹圓廿錢 同 四號活字壹行壹圓 七號活字壹行貳圓 指定料五號每壹行參拾錢
編輯兼發行人 金東成 印刷人 崔益進 發行所 朝鮮日報社

社說

分解·整理·征戰
今年의運動線은이러하리라

一

分裂 軋轢等은 社會的意識로보아 매우識者의憂嘆을要하는바이다 그러나이는過渡時代의必然한現狀일뿐아니라 그의特殊한政治的事情이 이를助長하고잇는것은 아즉奈何키어려운問題이다 이는朝鮮現下의社會現象에關하야 吾人의가지는바見解이다 朝鮮의社會狀態는매우混沖하다고 누구나流行語와가티하는말이다 流行語이거나아니거나現下의朝鮮이보담더混沖한狀態에싸저잇는것은否認할수업다 吾人이일즉이러한問題를論한바잇섯거니와 온갓征戰의陣營에는比較的安全한地帶를골라서 모든灰色黨 或은反動分子의석거잇슴을因하야 一層이러한傾向을激成하는것이다 그러나이는그의社會的必然으로서도 永續될수업는일이어니와 또는매우空疎한듯하되 매우嚴正한社會意識이 그를容許치못하는問題이다

二

스스로그態度를表明한바도업섯고 社會에서그를明白히承認한바도업시 오즉在來의傳統的關係가 志士或은有志等의漠然한意味로서 獨立派와가티생각되고또一定의敬意를밧는部類의人物이 적지못하지만하다 그러나이러한사람들의動靜이오히려民衆運動에全然沒交涉하지안한바만하다 그리고職業的政治運動者가잇서 每年多少의動作으로서運動線上의刺戟을 늘의키는者잇섯스나 이러한部類의사람들은이미大部이나그를庇護하든權力으로부터버린바도되엿고또그것이意外에別收益도업는것을發見하자 차차로다萎縮退避하는傾向을보이게되엿다 要컨대이미所謂「나제난독개비」의觀이잇는職業的政治運動群은 이미虛無한寂滅狀態에 싸진것이最近의一現象이다 이點으로보아서後者는이미社會的으로 아무重要한問題가안되는바어니와 새로히問題되는바는 前者인漠然한意味로서의志士或有志의體系를이어오든灰色分子들의 去就그것이다

三

社會運動의 線上에잇서서도年來로자못容易치아니한分裂의傾向을보이어 昨年에一年間에오히려그形勢가增大된觀이잇섯거니와이것이반듯이主義및理想의兩立지못할矛盾에依함이아니오거의偶然或은突發的인事件에因한感情이傳統的으로不祥한反目의氣勢를助長케되어그의戰鬪力을減殺할뿐아니라 그의發展의前途에장차致命傷을오게하려는것은 아느意味로보든지一日이라도 더持續함을放任치못할問題이니今年의意義잇는新事業으로서 먼저이運動線上無用한軋轢을 翻然히除却하도록努力함을要함은 매우時急한問題는안인가? 그리고 初期的社會運動으로부터 第二期的深刻 또質實한階段에나아가려하는運動의當然한順序는 아미이分解및整理의必要함을體驗 또痛感하게하는바는업는가? 氣分的으로부터理智的에 分散的으로부터組織的에나아가는것은그의客觀的必然의趨勢인同時에 역시그의先驅者들의意識的努力에依함이緊切한것은 이에喋喋함을要치안는다

四

近者朝鮮의運動線上에는 어떠한强力의魔障이 出現하엿다이는다만世間의所謂「主義者」로서의局限된問題가아니라 널리全朝鮮的重大한一問題이다 더욱히그의運動者의一派一黨에局限된問題는아니다 하물며一般의政治的趨勢는 곳多數의灰色黨및其他志士의部類로부터 어떠한妥協的具體運動이 멀지안하여出現코저하는바에랴? 朝鮮의各派의陣營이 건듯하면一大崩解가잇스려하는이만큼 그는곳鮮明한再整理를要함이자못또緊切하다 그러나이右側的分解의氣勢를目前에바라보며 오히려躊躇逡巡하야그의枝葉의情實關係로 解脫하지못하는것은 그의渦中에들은人士들도 또한반듯이本意가아닌 感嘆의理由가될것이다 이제中外의氣勢가運動線上의分解 整理및그에因한征戰力의集約을 要求치아니하면 더욱히그의先驅者된사람들의一段의奮發및努力을期待하야말지아니하는바이다 分解를意味하는分裂은 惡化및淨化의必須한一傾向이다 그리고分解는곳再整理를爲하야만尊貴한意義및價値가 잇는것이요整理는곳「다음의時代의征戰을」爲함으로써비롯오그의全的인價値가創造되는것은 이에明言함을기다릴바가아니다 內外의人士는모다右側派의出現을豫想하는이때吾人은다시한번特히이問題를提唱하야말지안는바이다

排日運動擴大
諸團體가合體하야
◇…全國的으로進行中
對張郭戰態度를動機로

(北京三十一日發) 日本及張作霖氏의態度에對하야中國의國民的反感은反基督敎運動國權回復運動社會運動等과合體하야全國的排日運動化하라는傾向이잇는바最近北京各新聞紙의日本의張郭戰에對한態度를非難하는宣傳이極히熾烈하야日本은滿洲의沿海地帶를關東州에繰入한事及森林、鑛山、鐵道、河川其他多大한權利獲得을張과密約하고日本은優秀한兵力으로써張을積極的으로援助하되張作霖은日兵으로서戰死한者에게는一名에對하야一萬元의救恤金을주기로約束한일이잇서서張作霖이가만일倒壞되지아니하면東三省은數年後에는日本에奪取되고말겟다는等說을宣傳하야形勢매우重大하더라

共産黨大會終了

(莫斯科三十一日發) 共産黨大會는二週間의會議를終了하고三十一日로閉會하얏는대今回의大會에서特記할事項은同黨監事「스타린」及中央委員會의多數派에依하야支持하는中인思想이第三인터나쇼낼의「지노베에푸」며勞農露西亞副統領「카메네푸」等과意見을同一히하는反對派에對하야決定的勝利를博한일이잇는바右反對派는爲主히「레닌그라도」의共産黨團體로부터其援助를受한것이더라

獨逸의航空制限
近近解除하게될터
로條約精神의效果

(伯林電) 信憑할만한側의報道에依하면所謂「로카르노」條約의精神은現히實際的效果를生하얏스니 即獨逸에對한 航空制限(但非戰鬪用에限함)은最近巴里에서開催될大使會議에依하야事實上全혀除去됨에至하얏다 此問題에關한獨逸과聯合國과의交涉은一月부터巴里에서開하고其際에制限解除의條項이公表되야獨逸航空事業에對한聯合國의管理委員會도同時에解散될터이며 從하야該委員會에參加한日本海軍武官二名도歸國하게될터이다 但大使會議는獨逸航空制限解除에對하야若干의保障을獨逸에게求하는中이며航空制限解除가畢竟實行하게되다하면彼의航空船長「에커넬」博士도早速히北極探險에用할大航空船의建造에着手하게될터이라더라

展覽會場崩壞
百餘名의負傷者

(加州一日發) 「바라」의展覽會場에서臨時「스탄드」가崩落되야百餘名의負傷者를내엿더라

佛國一月豫算
終夜討議可決

(巴里一日發) 佛蘭西上下兩院은一日分의豫算에就하야兩院間에意見의相違가잇서도終夜討議한後遂히此를可決하고一月十二日外지休會하기로하얏더라

米國炭鑛會議
協定無望

(紐育一日發) 亜米利加無煙炭主와鑛夫의會議는何等의決定이업시五日外지休會하기로한바協定될希望이少하다觀測되더라

이라구陸軍大臣
모슐兵을檢閱

(바다드一日發) 「모슐」에는英吉利의陛下에屬한「이라구」兵一萬五千이駐屯中인바「이라구」의陸軍大臣「코라리」氏는此를檢閱하고軍事的狀態는滿足하다發表하얏더라

和蘭의大水害
八十年來大事

(암스텔담一日發) 和蘭에서는新年劈頭大暴雨가내리며海에는又暴風이吹起하야南部和蘭의土堤가破壞되얏슴으로三個村은水面下에沈沒되야八十年來의大事를惹起함에至하얏더라

土塞修交條約批准
露土條約도近近批准?

(콘스탄치노풀一日發) 土耳其外務長官及「추푸잇크·루시도·베-」氏는國民議會에通告하되來週中露西亞와土耳其間에締結된中立條約의批准을求할터인바其際「모술」問題에就하야도報告할터이며尙且同議會는土耳其가「알비아」와締結한修交條約을滿場一致로批准하얏더라

歐洲戰再演指摘
軍艦建造復活問題와
佛海軍長官「레구」氏力說

(巴里三十一日發) 佛蘭西海軍長官「레구」氏는記者와의會見에軍艦建造特히經巡洋艦은當初의計劃과如히復活할것이라力說하얏다「레구」長官은地中海가不久히歐羅巴戰爭의舞臺로化할點을指摘하야此에對한準備가根本的으로必要한것을高調하얏더라

自治派政綱可決
全印度大會
政府와非妥協主張도可決

(印度콤포두二十九日發) 全印度大會는同二十九日로써閉會되는바自治派의政治綱領은可決되엿다 그러나論議數時間에亘하야畢竟은黨派가內部에潛在하얏던것이暴露되야其結果數名의有力한黨員이自治派의羈絆을脫하고政府와協調하야其官職을圖得할事의自由를辭明하얏스며 尙且同大會는立法議會에서政府에對하야非妥協的態度를主張한「바짓트·모지랄·네루」氏의決議를可決하얏더라

政本黨의分裂顚末
本黨側의聲明書發表

(東京電) 政友本黨은今回分裂問題의顚末眞相及今後의方針에就하야三十一日左와如히聲明書를發表하얏더라

今回我黨員中分裂이생기게된것은遺憾不堪임으로其顚末을明히하며其眞相을詳히하랴홈

一、數日前政友會로부터今期議會의常任委員長은野黨에서獨占하랴는意嚮으로我黨게交涉이잇섯는데此에對한我黨의回答決定은代議士會에서總裁에一任하야二十八日我黨으로부터政友會에對하야豫算委員長을我黨에讓하고其他는貴黨의裁量에依할旨로回答하얏슴에對하야政友會는此에承諾을與치아니하고反히 稅制委員 長問題도同時에交涉하랴함으로我黨은今日前의問題는常任委員長問題임으로今에는이것만을決定하고稅制委員長問題는此後日의協議에讓하기로提議하얏는데政友會는豫算委員長을我黨에讓치아니하고單獨行動을取하야遂히此를憲政會에서占케되얏다本來로말하면今期議會는國民이一致하야我黨에依하야政局의國敎를希望함에잇슴으로議會의推薦을期하며我黨에豫算委員長을讓하는것은當然하며我黨이此를要求하는것은議會의 重要機關 을政爭黨略의具에供치아니하라함에잇고一黨一派의野心이잇는것은아니며又政友會에對하야不當한提議를할것도아님에不拘하고政友會는友黨이될我黨에此의機關을與치아니하고又政友會反히憲政會를利롭게하는結果를주게됨에이르럿다我黨內의所謂合同急進論者는常任委員長問題에對한總裁의裁量에不滿을懷하야此로써憲本提携의實現이라고獨斷하야脫黨하기로決定하얏다한다會히元田、川原、高橋其他는모다合同派를戶別訪問하고其輕擧를辯說하야其再考를促하얏스나元田長老와如함은二十八日病體임을不拘하고中橋邸를訪問하야常任委員長問題로써處決함과如함은何如런지輕率한일이니今에我黨은 旣히政策 을決定하야本議會에서는반다시此를遂行하기를期하는中인바諸君과如한有力한人士는과力을倂하며心을一致하야此에當할지라도尙且不足할憂慮가잇는今日諸君이아즉其政策이議場에오르기도前에我黨이憲政會에屈하야我黨의議案을葬去하는것이다速斷하야去就를決하다하는것은매우遺憾千萬이니留컨대冷靜히再考하기를望한다고 述하고一旦辭去하얏다가廿九日早朝總裁를訪問하고顚末을報告하얏스며且元田長老는總裁에對하야彼等의脫黨코자하는理由는單히憲本提携를疑함에잇스니憲本이提携하야我黨의重要政策을拋棄함과如함은斷然不可하다는旨를說明함에對하야總裁는元來부터그러한것이다我黨이天下에聲明한 重要政策 을犧牲하고憲本提携를敢行할과如함은我黨의斷然行치아니할바이다我黨의重要政策을擁護하고我黨가엇더케總裁의地位에安如함을得하라合同派의諸君이諒解의基礎에立脚하야其進退를誤치아니하도록다시是下의熟慮를希望하는旨를懇諭하얏고元田長老는總裁의心事가公明正大함을諒察한다하고 合同派를 懇篤코자即時吉植氏를自邸에招하야此旨를同志에傳하야달라하매吉植氏는此를承諾한다하고中橋邸에赴하야詳細히同氏에게傳達하얏스나同氏는此에不應하는지라吉植氏도不得已元田長老邸에引返하야極力長老及總裁의意가잇는바를傳하얏스나벌서大勢上如何히하기가不能하다하야遂히退散의聲明回答하얏스니此時는現히鳩山氏等은脫黨屆를總裁의手에提出하얏더라

▲徐光萬氏(衡平社本部幹部)忠南洪城瑞山兩大事件突發로三十日出發

決定된日本
暴威取締法案
―全文의內容―
二月上旬議會에提出

日本의暴威取締法案은大震災後思想의激變에伴하는所謂暴力團이關東關西를不問하고橫行하야良民을脅威하는中인弊害를除할目的으로警視廳의懇切한要求에依하야內務省警保局에서司法當局과共히審議를重하야二月上旬의議會에提出하게되얏다그런데同法案의特殊한點은現在의刑法에잇서서는親告罪가되야잇던것을非親告罪로한點인데其決定全文은左와如하더라

暴威取締法案

第一條 團體又는多衆의威力을가지고團體又는多衆을假裝하야威力을示하며凶器를携하고又는數人이共同하야刑法第二百二十二條又는二百六十一條의罪를犯한者는五年以下의懲役又는五百圓以下의罰金에處함、常習으로前項에記載된罪를犯한者도亦同함

第二條 前條의第二項의方法에依하야又는數人이共同하야面會를强請하던지又는强談脅迫의行爲를한者는一年以下의懲役又는百圓以下의罰金에處함

第三條 前二條의罪를犯케할目的으로他人을煽動하던지又는金品其他財産上의利益을供與又는其申請또約束을한者及情을知하고도供與를受하던지其要求又는約束을한者는前二條의例와同함

第四條 生命、身體의自由、名譽又는財産에對하야害를加할目的으로團體를組織하던지又는情을知하고도此에加入한者는二年以下의懲役에處함

(備考) 刑法二百八條第一項暴行을加하얏거나人을傷害함에는至치아니한時는一年以下의懲役又는科料에處함▲第二百二十二條、生命、身體의自由又財産에對하야害를加할것으로써人을脅迫한者는一年以下의懲役又는百圓以下의罰金에處함親族의生命身體의自由名譽又는財産에對하야害를加할것으로써人을脅迫한者도亦同함▲第二百六十一條、前三條에記載된以外의것을傷壞又는傷害한者는三年以下의懲役又는五百圓以下의罰金又는科料에處함

獨賠償金
支拂總額

(나우엔三十日發) 賠償委員「하-카·셀바-」는「도스」案實施第一年의終末까지에十二億五千萬金馬克의賠償金을支拂한中佛蘭西에對하야서만四億五千金馬克

一九二五年
重要日誌 (二)
二月

【一日】 北京에善後公議開幕

【二日】 閉門되얏던京城圖書館이다시開館○新義州四團體聯合時間勵行大講演會에서國民協會殘黨金國彥이登壇하얏다가大唾罵를當하고司會者等告訴○全州地方法院에서井邑車京錫家를執行、未成年李完福의돈一千圓을取한事로

【三日】 仁川海員養成所生徒는商船學校로昇格하라고盟罷○午前一時厚昌江岸에서武裝團四名이戰死

【四日】 群山에서檢束된民衆運動社員이檢事局에引渡되얏다는消息을들은百餘名勞働者는法院支廳에殺到○龜城造岳洞에서獨立團二名戰死

【五日】 北栗小作人三百餘名이執行하려온東拓社員과執達吏를包圍格鬪○白堂玄釆逝去○全州에서群山事件으로主義者六名을또檢擧하얏는데所謂群山事件으로檢擧者總數가四十餘名

【六日】 北栗小作人數百名의抗拒로執行을中止하얏던東拓側에서는그移民、向上會、巡查、執達吏가銃棒隊를組織하고殺到하야强制執行中小作代表五名을檢束○厚昌에서獨立團五名戰死○李載誠逝○珍島枕溪里에서도小作料執行으로大亂○昨年四月二十四日龍塘浦에서溺死한六十八名兒童을爲하야紀念碑建設을海州에서決議

【七日】 近日成川郡陵月面에서는火田禁止로離散하는者가五百三十餘戶○濟州人士는普天敎討伐文을撒布○東京에留學하던二百十五人의今春卒業을祝賀

【八日】 大邱南城町禮拜堂을爭奪하는所謂自治派、長老派間에大格鬪가起하야舊派十八人이檢束됨

【九日】 大東印刷株式會社文選職工盟罷○煙草專賣局員의橫暴로泰川龜城定州博川四郡代表가上京하야專賣局長에게陳情○平壤府外船橋里에서李泰華가警官三人을銃殺

【十日】 社會主義者李載誠葬儀에各團體로부터贈與한吊旗中에赤字는다警察의禁止로裂削○京大豫科志願者가八百八十五名、定員의四倍半○東拓의虐行을社會的으로解決코저在京各團體가會合하랴함에警察은北栗問題로는絕對集會를禁止한다하야中止○上海內外棉會社職工一萬三千名이盟罷

【十一日】 全州李祐夏의妻宋氏가産後飢寒을不勝하야自殺코저飮毒○近日京城에流性感冒로小學兒童缺席이八百餘名

【十二日】 今年度平壤爆擊隊設置에關한用地로龍岡海雲面에有地八十萬坪을强制로買收한結果民怨이漲天○李完用謀殺人李東秀第一回公判、傍聽禁止○監督과待遇와給俸等에對한不平으로會議繼續中이던京城電車乘務員이一齊怠業하야上午七時頃約一時間電車가不通、市內四五校는上學延期○成川煙草耕作者八十餘名이稅金及等級不公으로大騷動

【十三日】 平壤에서全朝鮮雄辯大會開催○大東印刷職工總罷業

【十四日】 東拓舍音李昌憲의作人五十五戶에對한執行期日이臨迫하야小作人은決死團을組織

【十五日】 釜山各團體가홍치를聲討○義烈團員金永用이東京에서被縛○仁川加藤精米所職工四十餘名이罷業

【十六日】 仁川辻川精米所에서는斗量을不公히하야女工이罷業

【十八日】 京城의壽松公普에서는理髮蟲에罹한生徒가百餘名○開泰寺鐵釜가업서旱災가甚하다고連山地方에迷信이盛行하야博物館에移置하얏던鐵釜를送還

【十九日】 洗浦駐在日警高瀨가無辜人朴炳守를打殺

【二十日】 上海에서第十三回議政院開議○洗浦農民群이朴炳守의無罪虐殺됨에憤慨하야駐在所를進攻한結果八十餘名이被檢

【二十一日】 朝鮮日報社特派員金俊淵이露都에發程

【二十二日】 在日本朝鮮勞働總同盟이成立

【二十三日】 莞島에서는花柳界에墮落하야蕩敗되는靑年이多數함을因하야婦人五六百名이公娼廢止의大示威行列을擧行○警察이松禾勞農會를解散

【二十四日】 日本議會에參政權을請願하려갓든普天敎徒代表林敬鎬가東京에서靑年의拳을飽喫○京畿道評議會에서學生에對하야神社參拜를强制치아니하얏다는理由로某女敎員을免職한問題로激論되다가中止○仁川風內精米所女工百餘名이監督者의毆打를不堪하야盟罷○李東秀三年執行猶豫

【二十五日】 近日各地方에서煙草專賣令及酒稅令에犯則된無知農民의被刑이甚多

【二十六日】 日警이楚山對岸에侵入하야獨立軍四十二名을虐殺

【二十八日】 朝鮮印刷株式會社에서昨今兩日間에職工三十名을理由업시解雇○巴那馬土人이共和國建設

鐵筆寫眞 (投稿)

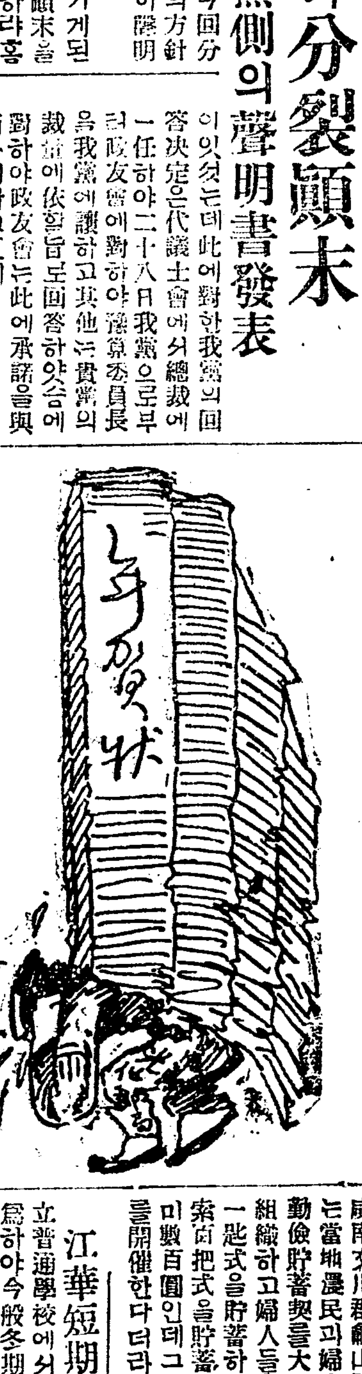

配達夫는何罪인고!

米一匙索百把
辛苦로돈을모아 勞働講座를開催

咸南文川郡龜山面鄕校坂里에서는當地農民과婦人들이會合하야勤儉貯蓄契를大正十三年十月에組織하고婦人들은每炊事時에米一匙式을貯蓄하며男子는一個月索百把式을貯蓄하야貯蓄高가이미數百圓인데그利子로勞働講座를開催한다더라(文川)

江華短期講習

江華公立普通學校에서는同校卒業生을爲하야今般冬期休暇를利用하야短期講習會를開催한다는데明年一月十日부터五日間豫定이라더라(江華)

人事消息

▲朴宗和氏(土木局技師)셔부란스病院에入院治療中一日午後一時半에永眠

八面鋒

○年賀狀이 京城內에서만三百萬枚라고、이것을一錢五厘로計算하면、그額이四萬五千圓이니、虛禮消費가왜多額、

○米國은、天下唯一의禁酒國으로、法律에制定하고警察로嚴戒하나、엇던패들이、이新年을期하야、全國的大酒宴을開할터이라니、禁酒는、참天下難事로군、

○陸承武는、그怨讐徐樹錚을殺하고通告하되、七年만에不共戴天之讐를報하엿다고、復讐는、果然、個人이나國家의當然한일、

正誤

昨日本欄【五日】欄下의末端憤慨絕「命」은絕「食」의誤植

湖南線裡里本町 金翰奎
湖南線裡里新町 司法代書人 金容斗
湖南線裡里 金丙熙
湖南線裡里 天誠堂醫院 長 文致淳
湖南線裡里 東洋醫院 長 金致昌
湖南線黃登驛前 精米所 三主 朴龍煥
湖南線咸悅驛前 大東醫院 長 吳世南
湖南線黃登驛 乾材藥局 主 鄭致五
湖南線黃登驛 耶蘇敎書館 振替口座京一四二二〇番 桂元福
湖南線黃登驛前 永興鑄物工場 金南植
益山郡黃登面龍山里 沈箕澤
益山郡礪山面斗余里 李東旭
益山郡皇華面長 俞鎭永
益山郡三箕面龍淵里 陳基燮
益山郡礪山面 礪山醫院長 李俊明
益山郡春浦面協議員 李容克
益山郡八峰面龍堤里 金學純
益山郡八峰面德基里 吳俊喆
益山郡春浦面倉坪里 朴象鉉
益山郡春浦面信洞里 姜祥熙 姜正熙
益山郡咸羅面長 趙炳禹
益山郡皇華面皇華亭 尹龜炳
礪山面事務所 職員一同

益山郡咸羅面咸悅里 金炳順
全北益山郡廳 金五燮 金淙鉉 鄭益謨 丁奎東 朴文玉 李東洙 金演性 鄭俊謨 鄭中煥 林奎夏 孫昌熙 許鉉
湖南線裡里本町 穀物直輸入都賣商 丑興洋行 主 金匡宇 電話三四〇番
益山郡益山面 大澤甚太郎
益山郡咸羅面咸悅里 李培源
001551
益山郡八峰面事務所
益山郡王宮面東龍里 宋炳合
益山郡金馬面東古都里 金應烈
益山郡八峰面石巖里 李圭弘
春浦面事務所 職員一同
益山郡五山面南田里 沈鯉澤
益山郡春浦面公立普通學校 校長 後藤成夫 敎員 黃根秀 金琪坤 任哲鎬
益山郡八峰面龍堤里 徐廷根
益山郡王宮面東龍里 宋象圭
益山郡王宮面東鳳里 宋澤圭

益山郡咸羅面咸悅里 桂命國
益山郡五山面長 金仁燮
益山郡五山面南田里 實業家 朴魯順
益山郡王宮面公立普通學校 校長 林太周
益山郡金馬面新龍里 蘇秉翊
益山郡咸悅面私立普通學校 校長 崔成敎
益山郡朗山面長 尹定重
益山郡咸悅面長 柳奉儉
益山郡皇華面鳳洞里 金烜濟
黃登面事務所 職員一同

全南務安郡에 又復小作爭議勃發

문데의디주문재렬, 중도, 천렬호등이 소작료를강제로집행하려다가큰소동

木浦署에서警官十七名을現場에急派

전라남도무안군자은면(全南務安郡慈恩面)에서는목포디방법원(木浦地方法院)집달리와동면면민사이에 큰분쟁이 일어나서 아직까지도 종식이 되지안헛다는데 그사실은동면소작인회에서 작년사월부터 사할제(四割制)를 승인치안는 디주에게는 소작회에서 이를 한번감뎡하야 수봉하엿다가 그디주가 승락하는때에 지불하기로 결뎡한것인데 디주중의 문재렬(文在烈)중도경태랑(中島淸太郞)천렬호(千熱鎬)등은갓가지승인치안코 농담회(農談會)에의뢰하야소작군을 폭힐내지탈환을 감뎡하야 덥허노코 이를집행하라고지난달 이십사일에 집달리두명과다도농담회(多島農談會)고원세명이 두대로 논하서일대는 동부(東部)로일대는서부(西部)로백여건의차압을단행하라고착착진행중에 잇슴으로 농민들은 이소문을듯고 이때여명의 군중이 집달리와 농담회고인들을포위하고요구하되 기를우리소작들은 디주와의알력을 업새기위하야 미리부터 소작료를수합하여노흔것이니 언반사도업시 차압한것을 해제하라는하엿슴으로집달리들은군중의 압력에엇질수가업시 차압하여둔표지를 자긔들의손으로

해제하고 곳목포로도라가서 고발수속을하는동이며 농담회고인 세명은 이백여명의군중이 자은진(慈恩津)까지대려다가암태면(岩泰面)으로보내엿다는데 이급보를접한 목포경찰서(木浦署)에서는 경찰관 다섯명이사실을 묘사키위하야 동월이십오일 동면에 드더오는것을미리부터 탐지한 오백여명의군중은또다시 모혀서다섯명의경관을포위하고자유롭용서하지안흔까닭에목포서에서는이십칠일에십칠명의경관을경비선에태여서현장에출동케하야 방금까지 동면은혼란한상태에잇다더라

首席警官을射擊

免職된것을憤慨한部下가

성적보고를낫부게하여줫다고 일본인수석을륙혈포로쏘아서

被害日巡査는生命危篤

지난이십륙일평북귀성군관서면 경찰관주재소(平北龜城郡舘西面警察官駐在所)순사 김윤한(金允漢)는 그수석순사대택(大澤)을가젓든 륙혈포로 쏘아넘어트리고 도주하다가 익일의주국경에서의주순사의손에잡히엿는데 대택순사는 김윤한이가행실이 불량하다하야 이를상급관텽에 보고하야 면직을식히기로하엿든바 김순사는 이제일년만더잇스면 은급을타게 될터인데 면직하게되니 원한을품고잇든바 이날대택순사가 해면조악동(造岳洞)에 교통을 갓다오다가 권긔김순사를맛나 김순사는 가젓든단총으로 쏘앗다는대 대택순사는 생명이 위독하다더라(구성)

阿片密賣者檢擧

해주일대에서아편을팔다가 경관에게발각되여검거되겟다

해주남본뎡(海州南本町)이십팔번디에사는김동헌(金東憲)(三九)은 아편밀매를목뎍하고강령(康翎)부근에 잠입한것을 그곳주재소순사(駐在所巡査)의탐문한바되여지난이십팔일밤열한시경에 동소순사에게 톄포되엿다는데 그사실을듯건대 전긔김동헌은금년 십일월십칠일과 십이월십이일과의 두번이나 아편열두병을 한병에십삼원식 일백오십륙원어치를 옹진군 부민면 고동리(甕津郡富民面古洞里)에사는 아편중독자로용묵(盧鏞默)이란자에게 판것을 긔화로여긔여 이시긔를리용하야 일확천금(一攫千金)을 꿈꾸고 또다시『모루히네』얼마를휴대(携帶)하고로용묵을차저왓스나 벌서로용묵은 당디주재소에검거되엿슴으로하는수업시로용묵의집에 잠복하고 잇스며다른곳에 밀매하려는것을 또그곳주재소에서 알고 즉시이십팔일밤에 톄포하는동시에 그가지고잇든아편 일곱병까지 압수를당하엿다는데반만호(半萬戶)나거주하는 강령반도에는 아편중독자가 실로오백여명에 달하야옹진의장래는비참하리라더라(해주)

印工慰安盛況

하로밤질겁게놀고 만세삼창으로폐회

경성인쇄직공조합(京城印刷職工組合)에서는 각공장에서매원로동에 휘달린조합원들을 하로저녁이나마 유쾌한위안을 주기위하야 작년세말부터 위안회를 개최하고자하든중마츰부산(釜山)에서인쇄공파업사건이 발생하야 그것을 원조하기위하야 중지하얏든바 신년벽두에 일일오후 일곱시부터 시내중앙긔독교 청년회관안에서 동위안회를 개최하얏는데 연말에 각공장에서 밤을새워가며 로동에지친조합원들은 뎡각전부터 만원을이룬중에 음악무도와 소년소녀의 가극등이잇서매우 질겁게하로저녁을 놀고 동일시반에 동조합만세 삼창으로폐회하얏다더라

龜山靑年篤志

동정금을보내여

품행단정한이에게

함남문천군구산면 덕치리 뎡병희(咸南文川郡龜山面德峙里鄭秉熙)는올흔편 다리를 쓰지못하는병신일뿐 아니라 극빈자로그성행이단정하야 인리(隣里)의충송이자자한바 약 이주일전에고원(高原)사는김모(金某)에게고소를당하야 벌금 륙십원처분을밧고벌금을내지못하야륙십일간구류를함흥형무소원산지청에서 당하고잇섯는바 그부근청년들은 그것을가련히 생각하야리달근(李達根)박재남(朴載南)김병식(金秉植)제씨의발긔로동정금을 모집하야 함흥디방법원원산디청검사국에보내여전긔뎡병희를 약사오일전에도라오게하야그의가족들은매우감사히녁인다고(문천)

青陽郡地方의 染色衣服獎勵

물듸린옷들을 만히입는다고

충남청양군(忠南靑陽郡)에서는 군당국과 각면각리 진흥회(振興會)와 연합하야수년동안을두고 색옷착용하기로 고심진력하든바 요사이와서는 청양군당국과 각관공서봉직자들은 물론이어니와 각면에잇는 학교학생여러천명이일체로 흰옷을입고청양각면일백열다섯동리에사는사람륙만인구중에약오할가량은거문의복을입는다한다(청양)

◇入京한早大籠球軍 (일일경성역에서)

運動競技

籠球王早大軍 一日着京

元氣旺盛하게

日本籠球王早大軍一行은피슈어코치引率아래淺野主將外九名의選手는豫定과가티一日午後七時特急列車로京城에到着되아永登浦까지一行을마진本社員과엿驛頭에出迎한主催側과有志의歡迎裡에樂町旭旅館으로드러갓다

連勝의早大軍

25對18로영거를勝

早大對大阪영거스의籠球戰은二十九日午後七時부터大阪基督敎靑年會館運動室에서小川林氏의審判으로열리엇는데영거스軍은關西의重鎭이어서兩軍의接戰은예매로妙技를連出하얏는데二十五對十八로早大軍이勝리이엇더라

强敵關西軍도

53對8로慘敗

十二月三十日早大遠征軍對神戶關西學院籠球戰은大阪基督敎靑年會運動室에서열린바關西學院은關西의强者임으로이예임은關東西의覇를다토는接戰이어서早大는廣스흔멤버로써와용부러채왓슴으로五十三對八로早大軍大勝하엿는데戰績은다음과갓다

日本中學蹴球代表틤決定

日本中等學校蹴球大會는一月四日부터七日까지四日間大阪甲子園球場에서行할터인바各地方의豫選을마치고三日午後에抽籤하게되얏는데決定된代表틤은如下

培材高普(朝鮮)▲靜岡中學(關東北)▲愛知一師(東海)▲神通中學(北陸)▲京都師範(京畿)▲桃山中學(大阪肥和)▲御影師範(兵庫)▲廣島一中(中四國)

日本中學蹴球豫選

大阪朝日主催中等아式蹴球大阪豫選第一回戰에서익인校名은如下

桃山中學▲市岡中學▲明星商業▲海草中學▲天王寺師範

日本빠스켓볼王

早稻田大學軍을招聘하야

朝鮮大籠球王覇競技

四日=對在京西洋人軍一回戰
五日=對中央YMCA一回戰
六日=對在京西洋人軍二回戰
七日=對中央YMCA二回戰

每夜七時半부터靑年會館에서

◇會員券 下層座席指定券一百人限하야一圓
◇上層三百人限五十錢

主催 中央基督敎靑年會 後援 朝鮮日報社

偉觀일國際競技

債鬼打殺

빗바드러온자를 총머로때려죽여

일본 동경시(東京市)연극장 시촌좌(市村座)에 유명한 배우(俳優)시천귀환(市川鬼丸)의동생으로 동경부하 삼병촌고원사(杉並村高圓寺)구백이십이번디에서『소리』를가르치는 통구직웅(樋口直雄)(三○)은 자긔집에 손님으로온 시촌좌지배인(支配人) 소립원풍태랑(小笠原豊太郞)(四四)을지난삼십일일 오전네시경에 자긔집이층에서 이런발(一通殘)산양총머로 때려죽이고 자긔안해지에(三一)를 총살한후 자긔도자살하엿는데 참극의원인은통구가소립원에게빗을준것이잇는데 삼십일일에 소립원은통구의집에빗을 바드러와서 말다툼을하던끗헤 이와가튼참극을 이른것 이라더라(동경)

叔母의돈을橫領

집사달라고부탁한돈을 족하가횡령하야고소질

경긔도진위군 부용면신호리(振威郡芙蓉面新虎里) 림용덕(林容德)의 안해박씨는 지난여름에 그잇던집을파러돈구십원을만드러가지고 그고향인 수원군향남면하길리(水原郡鄕南面下吉里) 그족하되는림규원(林圭元)을차저가그동리에파는집이잇스면사달라고부탁하매지금은파는집이업는듯하나 차차 잇슬터이니집살때까지 돈을자긔에게 맛겨두라함으로 구십원을 맛기엿던바얼마지나박씨가돈을달라고하매림규원은돈을마튼일이업다하면서도로혀박씨를구타함으로박씨는부근주재소에가서그억울한사정을말하야설유를바들때에는 내여주겟다하고 이때까지 내여주지안음으로 일반의비난이 자자하다더라(발안)

自働車에치여 通行人折脚

삼십일일밤에

지난삼십일일밤 열시경에 시내부청사 압헤서경성 제일백팔십일(京一八一)호자동차와시내익선동 구십륙번디 (益善洞九六)김성환(金聖煥)(四○)의탄자전거와 마조충돌되여 김성환은오른편다리가부러저서일시인사불성이된것을 부근 안상호진찰소(安商浩診察所)에 입원식이후응급수당을 하엿다는데 생명에는관계가업겟다하며그때 전긔김성환은 술이좀취한모양이엇다 더라

新年元旦에橫死

술을먹고눈에밋그러저 동대문안오간수다리위에서 눈에밋그러저떠러저죽엇다

이일오후 령시이십분경에 시내황금뎡(黃金町)칠뎡목일번디압오간수교(五間水橋)미테년령사십여세가량 되여보이는 일본인의시테한아를 발견한 소관본뎡서원은 곳현장에 림검하는동시에시테를검시하엿든바그는시내 남미창뎡(南米倉町)팔십오번디에 현주를두고 총독부전매국(專賣局)에 직공으로 잇는일본인 대긔희일랑(大崎喜一郞)(四○)로 판명되엿스며 원인은 새해가신년원조인 까닭에간곳마다술을마시고 그다리우를지나다가 마츰자여잇는 눈(雪)으로 말미아마 밋그러저서그와가티 다리미테떠러져 죽은듯하다하며 시테는그의 가족에게인도하기로하엿다더라

◇集會◇

◇基督靑年日曜講話 시내중앙긔독교청년회종교부에서는삼일오후 세시반부터 동회관에서일요강화회를 연다는데 연사와연제는다음과갓다고
演題 今年에는
演士 李商在氏

◇漢陽靑聯委員會 시내인사동한양청년련맹에서는 삼일오후 일곱시부터 동회관에서 집행위원회를 개최한다고

◇東大門엡웟創立紀念式 부내동대문교회(東大門敎會)엡웟청년회에서는 그회의 창립기념식(創立紀念式)을 이일오후 일곱시부터 그교회안에서 거행하엿다고

勞動、農民兩同盟으로分立

希望의新一年을압헤두고서

십만여명의회원을가진조선로농총동맹 새해부터는로동과농민두운동으로분립

◇在京城各社會團體訪問記 (一)

일천구백이십오년은 몃칠밤사이에 이미넷날을짓고 마럿다우리조선사람에게 과란과곡절을 업시주든 일천구백이십오년!그것은다시 오지못할넷날을짓고마럿다 고통과오노와번민이 기천만대중의가슴과 머리에그득차그러치아니하여도 피폐한우리의 몸을더한층시달키던거 일천구백이십오년그것을우리는 힘잇게영원한과거 그것에매장하기를 주저치말것이다 그리고새로운해희망의해 복만흔해 일천구백이십륙년을 뜨거운정성으로 마저드릴것이다신생(新生)을의미하는 일천구백이십륙년은 우리의 눈압헤서빗나지안는가?새해를마젓다 조선의텬디(天地)와 조선의사람들이 새해를마젓다이아름다운새해를마젓다 아름다운새해를마진 조선사람들이여!그대들은이새해에엇더한일을하려는가?조선사람 서로 이것이알고십흔일이다 그러타 아러야할것이다 알고나서는 서로붓들고 서로도웁자 그리하야 이조선을새롭게하고 이조선을튼튼케하자 이러한의미에잇서기자는 조선사람을위하야한갈가티싸우고 주저업시 일하는조선사람의모힘을 새해첫날부터찾기시작하엿다그리하야이를널리조선사람에게알려한가지 깨닷고한가지외워칠이잇가를 그윽히바라고자하는터이다

새해첫날 무심히 나리는눈발은 죄악의 인간을 숫업시휘게하엿다 이는우연한자연(自然)의 지거리엇다 그러나 새해첫날을당하야 이를보는 일만사람의흉중에는 이것이 우연치안타는늣김을 주엇다 흰눈발은쉬지안코텬디사이에 춤추어나린다 이춤추어나리는 눈발의사이를 아로삭이며 긔자는거름을 시내견지동(堅志洞)팔십팔번디로향하얏스니 이는조선로농총동맹(朝鮮勞農總同盟)을찻기위함이엇다

—×—

일천구백이십사년사월십칠일!이날은조선로농총동맹이 **첫우름을** 외워치든해이나한 무주한 마음을 걸단주엇는가? 그러나 이총동맹이 고고히출생하자 즉시 박해(迫害)는 은백구신는개의 가맹단톄(加盟團體)를가졋스며다시 **십만여명** 의만흔회원을

엇다 과연이총동맹이 생김으로인하야 조선의 무산대중이얼마나 그행복의 길을 발버갈수잇섯는가? 더욱이 농민노동(農勞働)을 하는우리에게 얼마 닥처왓스니이는당국의 회합을 절대금지함이엇다 모든박해와 억압이 그온몸을얼근중에도 백절불굴하는 총동맹은 역시 엄뜻고 순사다 지금에는건 품기에 이르럿다 그나그쁜인가 이총동맹은창립이래이십구회의 소작쟁의와사십이회의동맹파업에그놀나울만한조뎡(調停)의 손을버려써위대한공헌을지어왓다

—×—

세월은흐른다 조선의 세월도흐른다 세월의흐름으로 인하야 인사도변한다 인사가변함 따라 조선의로농운동도괄목할만큼변하여왓다 몽롱한곳으로부터 명백한것으로산만으로부터 **집중으로** 제벌구테화하고조직화하여왓다 이에 미루어 우리조선의로농운동은바야흐로 일만열기의 씻이아름다운 우숨에 잡기리학과가는 훈풍(薰風)을맛낫다하겟스니 이가전혀 총동맹의 싸어올린 공로인것을그누가아니라하겟느냐!이와가티 그운동의 뎡도가 진척될수록필연의리유는소작 로동의 두운동이 혼합되여잇기를 허락지아니하엿다 물론그종국(終局)은 한곳에합할것이명백한일이나그종국을목표하고나아가는도뎡(途程)만은서로 서로떠러저서 **진행함이** 각기자테를위하야 올흔일인것을 깨닷게하엿든것이다 이에 작년십월십구일에 모힌 중앙집행위원회(中央執行委員會)에서는만장의 결의로써 금년사월까지에 이총동맹을분리하야 조선농민총동맹(朝鮮農民總同盟)과조선로동총동맹(朝鮮勞動總同盟)을만들기로하엿다 그리하야각기운동에충실하는일편두총동맹련합위원회를만드러또한최후의목뎍을위한협력의로력을하기로하엿다 이것은조선로농총동맹의 최후를고하는일이라 하겟스나 조선로농총동맹으로서의 과연 큰사업인것을이저서는안될것이다

—×—

일월일일 긔자가로농총동맹을방문 하엿슬때에는 두간방의어둠컴컴한사무실에는김지현(金志鉉)권태동(權泰東)의두청년이 새해갓지안은새해를집짓슬슬히맛고잇서 차저간 긔자에게 말하기를『작년가을의○○사건으로 상무위원들이 절원된후 오즉우리가홀로 직히는중가금거래경한마 사무를 처리하게되겟지요 신년의포부는 역로광주(光州)김유정(金有鼎)씨 총동맹의 두총동맹으로 분립하야 운동의권선을 펴랴고하는것이 올시다만은당면하여던 위원들이 업는까닭에 분립할일이 걱정이올시다』는한다그러나 그들의피폐한 얼굴에 번득이는예긔(銳氣)는넉넉히태산이라도 부수어버릴듯한 결심을말하엿다 이는총동맹의 한갈가튼정신인것을잇지마러라!

(사진은로농총동맹사무실)

謹賀新年

礪山公立普通學校

裡里公立普通學校

益山郡咸羅面多跖里 韓珍燮

益山郡春浦面龍淵里 洪鍾柱

益山郡熊浦面公立普通學校 校長 陳相憲 職員 崔章敎 邊永秀

益山郡五山面木川浦 李鳳漢

益山郡金馬面東古都里 姜整熙商店

益山郡金馬面協議員 洪[illegible]夏

益山郡王宮面長 宋炳偉

益山郡王宮面公立普通學校 學務委員 宋天圭

益山郡金馬面箕陽里 趙仁元

益山郡三箕面長 金會直

益山郡三箕面豆里 崔秉胄

益山郡三箕面箕山里 楊定熙

益山郡三箕面間村里 崔瑄敎

益山郡三箕面間村里 崔弼敎

益山郡三箕面蓮洞里 崔在淳

益山郡金馬面新龍里 洪鍾塤

益山郡春浦公立學校 學務委員 李載曝

益山郡 無名氏

金堤郡白鷗面江興里 金醫中

金堤郡白鷗面協議員 金正俊

金堤郡白鷗面麻山里 精米所 主 李殷鍾

金堤郡白鷗面協議員 鈴木甚太郞

湖南線裡里本町 興當鋪 主 李成徹

湖南線裡里日出町 全州旅館 主 李仁子

喪中欠禮 安東郡安東面法尙洞 權寧洽 權五鍾

金堤郡白鷗面麻山里 實業家 金兌燮

益山郡熊浦面熊浦里 金成玉

益山郡咸羅面新登里 孫斗煥

益山郡咸羅面咸悅里 趙甲植

熊浦面事務所 職員一同

湖南線裡里 自働車部 主 朴智根

喪中欠禮 仁川府外里五六番地 李裕寬

湖南線裡里本町 私立幼稚園長 李奉敎

喪中欠禮 仁川府龍岡町四二番地 李秉道

湖南線裡里本町 司法代書人 李澤秀

喪中缺禮 開城郡松都面 面長 李漢興

湖南線裡里本町 文炳玉

喪中缺禮 開城南本町 韓內科醫院 院長 韓喆鎬 電話二四番

湖南線裡里日出町 金英基

喪中欠禮 長湍郡 李宋奎

湖南線裡里新町 海陸物産委托販賣業 主 吳仁根

喪中欠禮 高敞郡雅山面大東里 道評議員 洪鍾轍

湖南線裡里本町 金銀細工 總고무靴卸散賣商 和成商店 主 卞禎植 金永仁

喪中欠禮 李錫永

湖南線裡里新町 司法代書人 蘇鎭

喪中欠禮 京城 姜禹烈

喪中欠禮 錦山郡邑內 朴允基

喪中欠禮 務安郡長山面彭津里 金永泰

명절쇠테주의할 어린이의음식물 [二]

女醫 劉英俊

어처말한분량으로 만드는 것이니이것을란황유(卵黃乳)라고도한다 하로에 두세번식한번에한홉가량먹이는것이조흐데란황에는덜(糖)에다만 기타 필요한것이잇고

＝소화＝도찹되려쉽사를 막기도하는터이라 인죽이것은 한주일동안이나 두주일가량먹이고 아기가난지 열여덟달만되거든 고기를 먹일것이다 고기는연한것으로 엷게점여잔칼질을 하여구어먹일것 이나고기를 먹옴으로 맏미아마뭐를굿게하는폐단이생기기도쉬울다우유죽 난황유(卵黃乳)를먹는에기는 채소를 겸하야먹일지니연한시금치 나물을 쫘고맵지안케무처서 즙것이요 귤배농금으로 즙을내여써베로 먹일것이다만은

＝과회＝와시과를떠려민 첩안어머니가려지헤롭게시행하지아니하면해가미치지안는다고도못하겠다

음식의삼대요소

단백질(蛋白質)지방 (脂肪) 함수탄소(含水炭素)(밥틀)예라민그밧게텰、소금、칼쉬움등을모다우리가 반드시 취하여야할지니아기가난지 삼년이되기 까지는단백질틀유즙(乳汁)으로부터 취하되

＝육류＝(肉類)로부터는 취하지말것이라며 함수탄소는밥、비스켓트、광물청(鑛物性)은채소또는밤、감자、싸나나、기타여러가지 과실등잘됴리하야 소화하기쉬웁게 만들어취하게할것이다 우리가정 에서는 야채를삼고그틀을 버여버리지마는 실상은 그살틀틈가온데광물청어 드러잇는것이다 육란(肉卵)은 아기가난지 만삼년이다된뒤에 먹이는것이 뎍당하고크림가튼것은 하로에 두온스로네온스가량우유에너터지

＝감자＝는살마서거리쇄 던지하야먹일것이니 크림은어린아기의 뒤가굿을때에 먹이면 뒤틀잘보게하는효력이잇다 신맛이 적은과실─능금、귤、포도등도역시머변을 순하게한다 네살이하의 아기에게 먹이지아니할음식은『하ㅣ암』『소ㅣ세지』소곰

『곤비유』육포、오리고기、거위고기、돍즘생의고기、콩팟과래(胎)간(肝)연어육(鹽豬肉)지방질만흔생선、조개등이며

＝식물＝(植物)중에는오이、죽순、미나리파、련근、우엉、다시마、김、이나또는 건포도 마른과실등을너흔과자、호도、참외、가지、능랄이버섯、송이、비파、감、은행、매실살구、복숭아、앵도、벗지등이며 마시는것중에는가피、술、맥주、소ㅣ다수(水)、사이다、싯트론、초、등이다 네살이상의아이라도 일반으로 먹이지아니할음식은호추、고초、개자、오중어、락지、문어、조개、굴、바스락등이며

＝우유＝는비살된아이에게는날마다계속하야 먹여도조타 서양아기들은하로에 우유육홉식은 의례히먹이는데 유즙(乳汁)에 썻던 유당(乳糖)석회분 (石炭粉)을 석거먹이면근육(筋肉)、골、니(齒)、의청분을 만드는 필요한것이다유즙속에는텰분(鐵分)이적은고로시금치가튼 냠사귀와 줄기에텰분이 잇는것을 먹이는것이필요하다 그러나 보통유즙 (肉汁)에너흐면 너무진한고로틀을먹는것이필요하다

상의

출생신고를 엇더케 합닛가?

『문』 저는이십오세된혼자몸이올시다 녀자로 이럼말슴하기는심히붓그럽사오나생각다못하야뭇습니다 오월봄에엇던남자와 한번상종하온뒤이 잇는데우연히 아이가잇서 이달초날일에 사나희를나엇스나 그부친되는사람의성이 조씨인줄만알고 주소와일홈을 아지못하오니 신고를엇더케 해두어야 이다음이라도 그부친되는사람을차저 그집민적으로 옴겨남의 련류를 문치아니하고 또한호적법에 위반도되지 아니하겟습닛가?

(茶玉町金春實)

『답』 조씨가 그아이를 자긔아들로 인증한다면 물론서자(庶子)로 그집에 입적(入籍)을 식히겟지마는 지금그가어데잇는지도 모르고 일홈조차모른다니 어느때그가 도라와서차즐는지 그것을 기다리고잇슬수는업는 형편인즐 압니다、그러한경우에는 머게어머니의성을따라사생자(私生子)로 신고할수밧게 업습니다 (당업과자)

신랑신부

황의동(黃義東)군과 김옥실(金玉實)양의결혼식은 금월오일상오열시에 목포부양동(木浦府陽洞) 례배당에서 거행한다는데신랑은 일본경도제국대학부(日本京都帝國大學 經濟學部)출신이라고

경남양산 구포상조합리사 엄상섭(嚴相燮)씨의ㅇ(三)과 리옥천양의결혼식은 일월삼일에 신무대에서거행한다고

녀성해방동맹의 창립총회

조선로동당안에서

긔보＝시내와룡동정평사안에서 림송홍(林松洽)여에려(女愛麗)등제씨의발긔로된 녀성해방동맹(女性解放同盟)은그동안모든준비가 예정과가티 진행되야 본월삼일 오후한시부터 시내수은동(授恩洞)조선로동당 (朝鮮勞働黨)안에서 창립총회를연다는데가튼처디에잇는녀성들의참석이만키를바란다고

흥미가진진한 각국의정월놀이 [二]

독일은새해축복을일시에 미국은무도와철면조대접

◇독 일

세상에 무첩기로유명하다는독일」사람의 정월노리는엇더한가좀 들어봅시다 서양서는 엇던나라이던지 모다「크리스마쓰」를중히알기때문에새해를그다지굉장히직히지아니하고 다만「크리스마쓰」의련장(延長)명절 가튼감상을 출뿐이라합니다 독일사람의풍속몃가지를소개하면남자나 녀자나모다 섯달금음날 저녁에는 자지아니하고 직공은공장에예수교인은교당에모혀잇다가밤열두시종이「뎅」울리면공장이라는공장의 긔뎍이라는 긔뎍은모다울고

전국사람 이일시에밧그로뛰여나오면서

『푸로소트、노이어』(새해를축하합니다)

하고뛰며소리를친답니다 그리면그소리가전국에울리어매우야단입니다 또그이튼날은 남녀가대를지어가지고 집집마다 다니며새해의복을빈답니다

◇미 국

무엇이던지 세계데일을 스사로자랑하는 미국의 정월노리─그들은 원래「크리스마쓰」를성대하게 직히는터이라 정월노리를 별로히 치지아니합니다그러나 그나라에서행하는 풍속몃가지를 소개하면

신년전야 (新年前夜)라는것이 잇는데 남자나녀자를물론하고 예수교밋는사람은 밤을새여 례배를보고 밋지안는사람은 모두례복을 찬란히닙고 모혀 무도를하며 밤을밝힙니다 이것이 『니우이어스이부』 이올시다 각신문과 잡지사에서는 물론성대한 신년호를 발행하야 신년이온것을 축하하고 각가뎡에서는『니우이어스덴너』 신년결심이라는것을 먹는데 손님을청해노흐후 주인과주인 마누라가마조안고 음식을대접 합니다 이음식중에 중요한것은『칠면조』를벗는것이니 칠면조의배를가르고 그속에면보와양념을 너코서네시간동안쪄서주인이손수잘다 손님압헤논하놋는 답니다 일반으로는

신년결심

이라는것이잇는데이것을『니우이어스래솔류순』이라하야새해부터는 담배든지 끈키를 결심하는이도잇고 또무슨못된버릇을 잘하는사람은 그버릇을 고치겟다고 결심한답니다 그러나이것이 결심만 그러케할뿐이지 실상실행하는이가 적기때문에 누가무슨결심을하고 그대로실행치 못하는것을보면 그사람이 『신년결심』하듯 했나보다고 한답니다

傳說 [續]

어느일긔가 청명한날이 엇슴니다 신하들은 평일과가티 그날에도강가에로 고기를 잡으려갓슴니다「알프렛드」왕은다리고잇는「제비」란소년과 단둘이 섬가운데에 남어잇섯슴니다

님금은 심심하야 멀리흘러떠가는 구름을 한참보더니

『제비야!』하고뒤를도라보며불럿슴니다 그러나것헤잇든「제비ㅣ」는간곳이업섯슴니다

『제비!』하고 다시불러 보앗슴니다 그러나역시대답이 업섯슴니다

『이애가 어듸를갓나?』 하고님금은사면을 둘례둘 례바라보앗슴니다 그랫니니 조곰상거가잇는바위뒤에서사람의싸홈하는소리가들리엇슴니다

님금은 그소리를 듯고만잇덕군이나 오게되면 엇지하나 념려하엿슴니다 그러나 귀를기우리고 자세히드라보니 그소리한아는 확실히『제비』의 소리엿슴니다

멍텅구리 가뎡생활 (72)

장하년

1 년하장이 산과가티드러옴으로

2 옥매는느젓서도 답장하라는권고

3 눈코뜰새업시쌋스나겨우오만팔권

4 긔운이탕진하야 고만쓰러지커

今日小說休載

◇天氣豫報 晴一時曇
◇溫度 一日 正午 二一、四 最低 一七、六
◇比較 卅一日
◇日出 前七時四八 晝間 九時三九
◇日入 後五時二七 夜間 一四時二一

謹賀新年

羅州郡鳳凰面竹石里 鄭範柱
羅州郡榮山面榮山里 房安國
羅州郡榮山面榮山里 燒酒製造元 盧昌鉉
細技面大山里 李得天
羅州郡金川面新加里 金在華
全南羅州郡茶道面德洞里 茶道面長 洪光植
羅州郡鳳凰面德林 吳善郁
羅州郡鳳凰面閣洞里 徐大洙
羅州郡旺谷面事務所 職員一同

羅州郡森林組合 産業技手 吉泉源吾 同 組合技手 姜用植 李起千
羅州本町 平安醫院 醫師 康瀚燮
羅州錦城町 興商會 蔡丁在 孫英碩
羅州郡金川面院谷里 李義奉
朝鮮日報羅州支局 趙錫九 張慶植 金勇漢
羅州邑內市場通 衡平社長 金尙根
羅州邑內市場通 衡平社員 趙春三
羅州郡大神面事務所 職員一同

羅州郡金沙面梨浦里 崔憙源
羅州郡梨浦金融組合 理事 伊藤虎雄
萬年寺 主持 金俊洽
龜城邑內 司法代書人 李尙夏
龜城郡龜城面白雲洞 區長 鄭汝恒
龜城郡龜城面梨邱洞 金基善
龜城郡方峴面綠山洞 張鎭吳
龜城郡芦洞面事務所 面長 張星日
方峴公立普通學校 校長 木村吾一
日鮮雜貨食料品 龜城郡邑內 朴鳳朝商店

龜城郡廳
平北龜城郡龜城面 院興金鑛事務所 職員一同
龜城郡邑內 司法代書人 金永燮
龜城郡邑內 崔應和
龜城南市 壽斯醫院 崔禮洛
龜城郡芦洞面中坊洞 釀酒業新興商會 裵贊聖
京義線南川驛前 司法代書人 金鍾春
平山郡西峰面三山里 閔泳大
京義線南川驛前 南川印刷所 閔勉植

京義線南川驛前 共同運送店 林光曉
京義線南川驛前 穀物貿易商 金煥鍾
京義線南川驛前 穀物、食鹽、叺繩貿易商 柳雲奉
京仁線素砂驛前 素砂製麵所 主任 金奉順
素砂金融組合 理事 池田養治
京仁線素砂 小倉病院出張所 産婆 堤六之輔 堤ミト
富川郡桂南面中里 慶錫玹

京仁線素砂 朝鮮日報素砂支局 職員一同
素砂公立普通學校 增田攸作 韓百薰 李榮夏
富川郡桂南面面事務所 面長 柳熙晉 會計 金昌鉉 書記 權五贊 同 姜貞元 同 崔丙義 同 尹商德 技手 辛學容
京仁線素砂驛前 運送店
京仁線素砂 崔炳熙農場
京仁線素砂 富平水利組合 職員一同
安養驛前 安養金融組合 理事 寺田正雄

賀正

希望에輝한新春을迎하야各位의彌增의御隆運을祈祝함과共히삼가平素의眷顧를奉謝함니다

大正十五年一月元旦

懷中藥仁丹 仁丹의니닥는약 仁丹의體溫計

本舖 森下博營業所

消化と毒けし 仁丹

金言 一年之計는 在於年頭 (古語)

懷中藥仁丹
은世界的愛用品으로到處昭昭의神效를奏하야六七洲에亘한果年의彌川遜加其底止함을不知함

仁丹 니닥는약
은齒科醫學上唯一의寒效的齒磨新로分新大工場이落成되여大量生産의敏捷을學함

仁丹体温計
에至하야는商工省의檢定合格率로도歐米品보다優勝한實績을示하며確實히在來最優品을凌駕하며量産東第一生產高를示하야逐日需要의旺盛을見함
偏히愛用諸位의後援을입사와感謝함니다謂컨대本年도尚舊愛護하심을伏望함니다

001552

利原記者大會
大衆運動積極援助決議

咸南利原郡內記者로組織된記者團主催로十二月二十日下午一時에利原邑私立公普校講堂에서利原記者大會를開催하엿는데그決議事項은如左

◇決議事項

一、言論에關한件
우리는言論機關의權威를伸張發揮함으로써目標를定함

一、地方言論에關한件
地方言論의發展을助長하되社會에害毒을끼칠時는本社로하여금整理케함

一、地方通信에關한件
記事의公正은勿論報道를迅速히할일

一、地方言論統一에關한件
地方言論은嚴格한批判으로步調를一致할일

一、大衆運動에關한件
우리는大衆運動을積極的으로援助할일

金陵俱樂部
去廿九日에創立

慶北金泉郡에서는去十二月二十九日午後九時十分부터當地金陵靑年會館에서金陵俱樂部創立總會를開催한바任員及決議事項은如左하다고

◇決議事項

一、勞働夜學設置에關한件
一、運動會開催에關한件
一、圖書購入에關한件
一、靑年運動에關한件
一、少年運動에關한件
一、娛樂機關設置에關한件
一、事務室位置에關한件
一、朝鮮人經濟狀況調査에關한件

各部員과任員

庶務部 朴光世 金銀培 李重甲 朴相東 朴合均 金正俊
調査部 周南泰 韓永述 金炳義 洪仁洙 金昌瑄 金重九
體育部 朴宥權 李俊業 裵度祥 金石鳳 崔基東 盧永五
文藝部 尹淑根 崔錫斗 韓定履 宋在絅 崔淡明 孔從繢
常務委員 庶務部 朴光世 李重甲 調査部 周南泰 韓永述 體育部 裵度祥 鄭基東 文藝部 尹淑根 崔錫斗(金泉)

金陵記者俱樂部
步調一致를決議

慶北金泉郡에서는朝鮮文新聞及雜誌記者가去一日午後七時부터當地金陵靑年會館에서金陵記者俱樂部創立總會를開催하고宣言綱領及規則을通過하얏는데綱領은如左하다더라

◇綱領

一、우리는言論權威의伸張發揮를期함
二、우리는不偏不黨하야民衆本位의報道를期함
三、우리는同職者間에協同하야步調의一致를期함

◇部員

東亞日報 金銀培 時代日報 朴光世 羅順金 每日申報 崔吉溶 蔡佑相 朝鮮日報 金昌瑄 金重九 幹事金銀培 金昌瑄(金泉)

淸道의女子歌劇大會
女子夜學을爲하야

淸道郡內有志의發起와東亞日報朝鮮日報淸道兩支局後援으로一月四日淸道邦學院을爲하야書畵展覽會를開催한다함은旣報하얏거니와同日에또女子歌劇大會를西上洞主日學校에서開催할터이라는데時日은展覽會閉會後를連續하야一月四日午後八時에第一次歌劇大會를擧行하고一月五日午後八時에第二次歌劇大會를繼作할預定이라하며出演人士는如左하다더라

◇出演

主日學校長趙雲鎬氏金泰慶孃許禮分女史金玉蓮孃金福敬孃金蓮先孃金且龍女史姜斗連女史林達伊孃金鳳仁孃都玉瓊孃崔敬珠孃(淸道)

文川東明團創立

咸南文川郡雲山面隱湖靑年들은去十二月三十日當地私立新進學校에서東明團創立總會를開催하얏는데選擧된委員은左와如하다고

◇執行委員

金基喆 朴春健 金秉洛 金演煥 鄭昌龍 金亭三(文川)

夜學을爲하야 音樂會開催

黃海道安岳邑基督敎靑年會主催와東亞本報兩支局後援으로來四日에禮拜堂內에서音樂會를開催하는바其目的은同會에서經營하는夜學校를爲하야開催한다더라(安岳)

◇馬山記者團忘年會 慶南馬山記者團에서는去三十一日下午七時에當地俵町漢陽館에서忘年會를開催하고靑年運動과勞働運動에만흔努力을하는諸氏를招待하여忘年의感想談과新年에압흐로行할모든事業에對한意思를交換한다음에여러가지滋味잇는餘興으로意味잇게忘年會를마치엿다고(馬山)

公普期成코저 面民大會
今年內로實現?

慶北義城郡鳳陽面에서는數年前부터普通學校를設立하고자面民이努力하야오던中郡으로부터積立金만充實하면設立되겟다하는말을듯고面民大會를去十八日午前十一時에該面事務所內에서開한바面民二百餘名이出席하고李漪九氏司會下에서十五年度에는設立하기로決議하고即席에서四千餘圓을配當하고不足額은該面長李漪九氏가委員이되야戶別訪問하기를決議한後午後五時三十分에閉會하얏다더라(義城)

山田農產組合
盛大한披露會

慶南蔚山郡下廂面山田里는一百三十餘戶에不過한村落이나元來同里는穀物과野菜等의行商이盛旺하며其他諸方面으로보아實로下廂一面中經濟가第一裕足하다는바이에同里有志諸氏는一步를進하야團合的機關을組織한後里內의農民을敎養하며따라諸般行事에一致한步調로進行코자去十二月十五日農產組合을組織하고事務를執行하야오든바去二十六日은同組合事務所에서面內各團體及隣里의有志를招待하야該組合創立趣旨宣傳을兼한披露式이開催되엿는데組合員의總數는七十二人이오主된任員은如左하다더라(兵營)

◇任員

委員長朴朔周 敎養部朴祥甲 產業部李永壽 財政部金鍾秀 李鍾民 文書部李永俊 外交部徐章宗

馬山支局 讀者慰安
三日부터三日間 金小浪新劇一行

本報馬山支局에서는今般槃星座金小浪氏一行新劇團이來馬하엿슴을機會로하야一月三日下午七時부터當地壽座에서三日間을本報讀者에限하야本紙欄外의優待券을持參하는이에게料金半額으로優待한다더라(馬山)

濟州女靑創立

濟州에는女性運動機關이업섯던바梁平國張善姬孃外有志의發起로濟州女子靑年會를組織키爲하야去二十六日創立總會를開催하얏는데綱領과當日被選된委員은如左하더라

◇綱領

一、우리는우리의解放運動에힘쓰자
一、第一綱領을實現하기에必要한智識을吸收하자

◇執行委員

庶務部尹眞實 洪太玉 敎養部張善姬 宋惠英 社會部梁平國 金桂淑 洪實榮 運動部洪淑子 金慶姬(濟州)

馬山童話大會
初有의大盛況

旣報=馬山靑年聯合會主催인少年少女의懸賞童話大會는最初一日間의豫定이엿스나天眞爛熳한少年少女들의先後를다투어申込이逐至하야申込期限前에벌서三十八名의數를엇게되엿다그럼으로主催側에서는一日間의豫定을二日間으로延長하엿스며申込期限以後의申込者도不少하엿는데豫定한十二月二十日馬山壽座에서第一回少年少女童話大會를開催한바天眞爛熳한少年少女들의意氣揚揚한이약이는實로一般聽衆으로하여금無限한快感을주엇스며더구나「푸러수코비」라는李太圭君과『비러먹은강아지와호랑』이라는李月林孃은一層一般의興味를주엇스며拍手喝采의소리는끈일사이도업섯다三十八名의順序가끗남을따라審判中張在倫氏의童話에對한槪評이잇는後成績에따라賞品을行하니聞及當選者의氏名은如左하엿다

一等
푸러수코비 李太圭君
비러먹은강아지와호랑 李月林孃
누리랑한며누리 李判石君
푸랭크의피 金萬石君
英愛의불상한녀 呂德齡君
黃金과林檎 玉祥壽君
닭계자(鷄子) 金禮周孃
정부천사야 李奉順孃

二等
큰사람과적은사람 朴根祚君
곰과여호 林守珍君
양초귀신 李立伊孃
약한者에게속은것 鄭朱雲孃
개와고양이 金貞姬孃
노래부르는꼿 李湘榮君
낡개도친배 金宗德君
숲속에바람바든少女 康任順孃

三等
엘리스公主 曹植鉉君
구하면잇다 朴孁漢君
金鍾烈君外十七人(馬山)

安東記者團創立
六新聞支局의發議로

慶北安東에잇는東亞、時代、朝鮮民報、釜山日報、每日申報、朝鮮日報各支局의代表者諸氏가去二十八日當地安東圓에會合하야安東記者團을創立하고여러가지事項을討議한後이여서任員外지選定되任員과參加한支局은如下하다고

◇決議事項

一、記者에關한件
二、記事에關한件

◇任員

朴錫圭 猪狩智 金南洙

◇參加支局

東亞日報支局權泰錫 時代日報支局朴錫圭 朝鮮民報支局佐木 釜山日報及朝鮮新聞支局猪狩智 每日申報支局李廸鎬 朝鮮日報支局金南洙(安東)

在滿同胞
避難同情募集 警察이禁止

慶南河東에서는去十二月二十八日當地時代日報支局에서東亞、時代、本報三支局主催로在滿避亂同胞慰問同情金募集을討議한結果講演會를開催하기로하야交涉委員金洪宗氏가翌日當局에交涉하엿는바當局에서는新聞上으로報道된것만은信用할수업스니充分한討議를다시하라함으로다시討議한結果再次交涉委員金洪完、文泰奎、金榮斗、徐基珍、南相澈五氏를選定하야再次交涉하엿스나當局에서는하는말이上府로부터何等의公文도업슬뿐아니라日本文新聞紙上에는報道된바이업고다만朝鮮文新聞紙上報道로만信用할수업서許可하기어렵다함으로不得已解散하고말엇다더라(河東)

盈靑任員會

慶北盈德靑年會에서去二十七日同會館內에서任員會를開하고左記事項을決議하엿다더라

◇決議事項

一、盈靑聯盟의加入件에對하야는追後加入키로함
一、聯盟集會場所會館使用은事情에依하야不許로함(盈德)

株式界의回顧
年初歲末에大活躍 (五)

十月漸次上進

當月一日은例休이고二日은下旬貿易出超減과當限受渡關念等의大安이잇섯스나本月一日에實施된銀行이再利下를斷行한好感으로大新이八十圓八十錢鍾新이百二十五圓丁에昂騰을告하얏스며京取도二十圓六十錢으로强高이엇고三日後場에는當限受渡樂觀이加重하야相場을上放케하얏스니大新은八十二圓二十錢鍾新은百二十七圓三十錢에各反騰되여

立直인貌樣 이엇섯스나休日을지난五日에는大新이八十二圓六十錢으로續小强을示하얏슴은이오六日新甫高豫想이엇고京取는上贊成으로小口의買物로二十一圓三十錢에上伸이엇스며期待되던六日大阪新甫는不勢를呈하야當地도下押이엇고七日은保合이엇스며八日에는東新紡新株拂込說는更히鍾新에對한拂込이臆想되여鍾新暴騰商狀을演出하야百二十八圓五十錢에噴上되엿섯다가多少過買한反動으로後場에는下押이엇스며九日에는

米棉의急落 에도不拘하고警戒로手堅한商情이엇고安取는今期業績樂觀으로八朱配當이豫想될을따라一部의買進이잇서九圓三十錢에昂騰을告하얏스며十日은整理末濟關係와鍾新拂込實現疑問等으로軟弱이엇고十二日十三日은米棉低錦絲暴落으로下押되어大新八十圓五十錢鍾新百二十五圓三十錢의低價가잇섯스며十四日로十九日까지도祭禮와連休等으로不氣乘이다가二十日에는

關稅會議의 懸念으로綿絲市況이不打擊을加重한關係로鍾新이五圓案割이엇고大新은玉整理關係로惡化되여八十圓關門이破어져七十九圓에滑下하야月中最低價를作하얏스며二十一日에는中旬貿易大出超의好感으로反戾되엿고二十三日에는合同紡拂込確定을보고鍾新拂込이又復宣傳되여松井等이買獨한結果百二十七圓八十錢으로最高價를告하엿스며二十四日에는紐育의스틸株가百二十七弗臺로新高價를出함과大阪에서大新의

帶谷因果玉 이小川山卯等有力者에게肩代가成立되여灰汁拔이된故로人氣에新味를加하야從來의不勢圈內를脫出하고大新活躍相場을演出하리라는推測을生케하야當地도八十一圓七十錢에昂騰을告하얏섯스며二十六日도大阪新甫는別無新味로保合이엇스나午後에大新五千枚의肩代가再次成立된好感으로投資에서

投機로人氣 가轉向한傾向이不無하야一般으로大新에對한買氣가可侮치못하게되여當地大新이二十七日에는八十二圓九十錢新高價에上하고鍾新도米棉綿絲崩落에不拘하고百二十九圓으로追件高를呈하야月中最高價를出하얏섯스며京取도二十一圓臺에上乘이엇고三十日에는大新이

八十三圓丁 에新高價를買하야月中最高價를示한바漸次買氣를換發하야根底잇는商情으로化하고從來의無力에서脫하야徐徐히活氣를生할것을確信하며十一月相場을期待하고越月한바이제各株의始終과高低를示하면如左하더라

株名	始價	高價	低價	終價
京取	二〇五〇	二一五〇	二〇四〇	二一五〇
鍾新	一二四三〇	一二九〇〇	一二四三〇	一二七六〇
大新	八〇三〇	八三〇〇	七九〇〇	八二七〇
仁取	八七三〇	八七五〇	八七三〇	八七四〇
仁新	三一三〇	三一四〇	三〇〇〇	三〇〇〇
安取	七七五〇	七九三〇	七七五〇	八〇〇〇
朝紡	一五三〇	一五七〇	一五〇〇	一五〇〇
金剛	三四〇〇	三四七〇	三二九〇	三四三〇
鮮三	七九〇	七九〇	七八〇	七八〇

十一月遂好轉

當月二日은下旬貿易超好感이나米棉과綿絲大慘落에脅威를바더百二十五圓九十錢에鍾新이低落을告하얏고大新은東株取引員融資成立의好感으로頑强味를不失하얏스며三日에는米棉、綿絲引返과스틸突高로伸氣가頓挫는諸株가一齊히活躍하야米棉底入關과共히

商情穩健中 上値에猛進되어鍾新이百二十七圓四十錢에昂騰되고大新이八十四圓七十錢京取가二十二圓二十錢新高價에騰進이엇스며大新은其後로九十圓說을唱키에至하얏스니押目가는押目이업시徐徐步調를取하야新價에漸進되고取引新株의本色을發揮하야從來軟弱되든反動으로無條件買氣를換發하야

押目買有利 로萬人共唱하게되엇는데다가七日에至하야는스틸이猛騰되어百三十八弗에飛上하야大正六年以來新高價를出現함을보고이米國景氣가日本에도到來될것을樂觀함과突然히發表된日本의

煙草價引上 은財界一轉換을表示함이라하야日銀利下說이再發된等으로春高期待가濃厚한中大新이八十六圓丁에昂騰되엇스며이어서熱狂된商情은小押後는更伸되어新價에서新價로續進되엇다가十一日에는上旬出超意外減米棉高스틸反落等强弱材料交錯으로一服이엇스나大新取引員共同借款決定의好感도加하야結局十六日外지에

八十八圓二 十錢高價에買上되어月中高價를示하얏섯스니이는實로今年二月以後의最高價이엇스며鍾新은文武衆全한關係와例의拂込說이再燃됨을따러松井系의熱心買進等으로大阪短期가七日에百三十圓臺를突破한後大新에比하야大幅으로連日暴騰이繼續되어百五十圓目標를세우는人氣를呈하야實買만買는것이純然히投機化한傾向이不無하며鍾新中心活躍時代를演하야從來商內微微든當地外지도大新보다大口의賣買를見하는活況을現하야二十一日外지에

百四十一圓 丁이大高騰을示하야年中最高價에이엇스니爲替高는國力充實의意味下에서樂觀되며貿易도入超과如히中旬出超增으로本年入超가三億萬圓된好況을呈하얏스며拂込이武器가되어春高豫想이漸次濃厚케하얏섯스나目先으로보건데遊資가乏하야實力以上으로株式을需要키難함과警戒氣分이不去하고또는日銀總裁演說中에도浮景氣를抑壓하는意味下에서年內日銀第二次

利下絕對無 를明言함等으로現實實理想實가一致되어從來買方針을取든大阪商事의豆量實物이動機가되어鍾新이下押되고大新도借款反對反島德熱再燃으로亦是反落되고이어서中國動亂擴大、石井事件公判으로因한島理事長問題로大株惡眼爲替高의脅威等敷材에包圍된中鍾新이百三十六圓丁大新이八十四圓丁으로相當히下押되어月終을告한바京取는四分大新은六分五厘로各配當落이엇스며京取는月中에仲買組合에서

仲買의融資 를決하얏슷스나銀行側態度强硬으로實現이至難하야相場에는何等影響이업시別段大阪高에追從되지도안하야二十二圓臺에서小幅高下일뿐으로結局二十二圓八十錢인月中最高價이엇는바本月中各株의始終과高低를示하면如左하더라

株名	始價	高價	低價	終價
京取	二一六〇	二三八〇	二一五〇	二二七〇
鍾新	一二六〇〇	一四二〇〇	一二五九〇	一三六〇〇
大新	八二六〇	八八三〇	八二五〇	八四〇〇
仁取	八七三〇	八七五〇	八七〇〇	八七〇〇
仁新	二九九〇	三〇二〇	二九四〇	二九四〇
安取	八一〇	八六〇	七六〇	七六〇
朝紡	一四九〇	一五二〇	一四七〇	一五〇〇
金剛	—	—	—	三四九〇
鮮三	—	—	—	七九〇

◇無產新聞支局披露 義州靑年會庶務部經營인無產者新聞義州分局에서는去十二月二十九日當地新少年分社內에有志靑年들을招待하야披露宴을열엇다고(義州)

◇開城成均館職員投票 開城成均館職員黃濂氏가今般其職을辭職하야後任職員을去二十八日開城崧陽書院에서儒生三十餘人이會集하야投票한結果李祖一氏가多點으로就任케되얏다더라(開城)

◇金堤聯盟延期 全北金堤郡內各靑年聯盟會를去月三十日開催한다함은所報와如하거니와今般準備上關係로今月十日上午十一時로延期하얏다더라(金堤)

◇馬山靑年懇親會 馬山靑年聯合會에서는馬山靑年新年懇親會를一月三日下午七時에石町勞働夜學校內에서開催、當日會費는每人三十錢(馬山)

◇群山에新羅古蹟幻燈 去二十八日下午六時부터當地群山座에서群山勞働靑年、婦人敎育會主催와本報支局의後援으로無料公開大盛況

◇寸鐵◇

【龜城】方峴面南市郵便所는配達이遲滯된다고非難이莫甚하다昨年外지는遞信事務를보앗더래도今年부터는遞信事務를보기를願한다◇

【義州】近日校服입은學生들의料理屋出入이頻繁하다 이것이新年景氣인가◇

【安東】安東醫院에서는年末年始의一般이休業함을不拘하고患者를爲하야平時와如히施療한다고地方人士는稱讚

◇端川郡農會主催 農產藥品評會는各農村을審査한結果去十二月二十六日賞品及賞狀授與式을擧行하얏다더라(端川)

謹賀新年

東京 星製藥株式會社
朝鮮 星製藥總元賣捌所
同 星製藥市郡元賣捌所
同 星製藥特約店一同
同 星同窓會員一同

一、昨年은世間一般의不景氣에加하야、우리에게는更히阿片事件、惡宣傳이라고하는二個의餘分의물건을지고、極히困窮裡에잇섯슴에不拘하고、우리의協力的努力에同情하서서、低溫工業에債務에不少한御後援을豪하와實로感謝萬萬이올시다。

二、假令、事件이이러나고惡宣傳이잇슴이며、그影響을밧는것自己에게缺點이잇는所以올시다。그缺點이잇서서는에서서주신後援에도報答할수업게되는故로우리들의그困窮으로해서、幸히組織의缺點、經營의缺點、活動의缺點을깨닷고、그것을改良하고서、一同協力的努力을하고잇습니다、本年은그實績을擧하야서感謝를表하고자생각하는바이올시다

三、臺灣의阿片事件은星社長外二名起訴되여서罰金과追徵金의裁決이잇섯습니다마는目下控訴中이올시다。
根本阿片의處置라는것은一一官憲의諒解밋헤서하는일로、此事에就하야는追後諸位가安心을으드실時機가잇슬것으로생각합니다。
星社長은國家奉仕、社會奉仕를主眼으로事業을經營하고잇슴으로、이阿片事件도事實上決코그主義에背馳되는것이아니고하물며臺灣阿片令違反等의意思는毫厘도업섯든것을짐작하야주시기願합니다。

四、我等회시의一族은星社長을家長으로仰하고、親切第一을主義로해서營利事業을經營하면서社會奉仕를하려고努力하고잇습니다。
我等은出生해서十六歲에不過하고、我國의製藥會社로서는弱年이올시다마는、協力一致社會奉仕를하려고하는念願의一端에達해저서、지금이야저우社會에그努力을認識밧게된것은한갓諸位의御厚情에不外하는것이올시다。
左에我等의努力의一端을御同情에對한謝意로擧하오면

一、實藥改良의率先者가된것이올시다。
醫師、藥劑師를두고、研究室을設置하야實藥을製造하고、그製造工場을公衆은勿論同業者에도公開하고잇습니다。

二、모루히네、코카인、키니ㅣ네、等의植物性藥品의率先製造者이올시다
키니ㅣ네와如한것은年年輸出을增加하고、昨年은倫敦經育으로부터二百萬에達하는註文을受하엿습니다。

三、南米에藥草園을가지고臺灣에도數個所에藥草園을가저서、자바와도連絡을保存하고原料의自給을圖謀하고잇습니다。

四、歐羅巴大戰의結果、藥品暴騰의際、政府는製藥獎勵法을設하며生產者에게二百萬圓의補助金을주며、尙今同額의低利資金을貸付하고잇습니다마는本社는一文의補助金도不受하얏습니다。또一厘의低利資金도借用한일업습니다!!然이나아모리든지日本의製藥工業을海外에까지알니게된것은[illegible]愛國心과貢獻에充滿한社會奉仕下에서회시의家族一同이協力的努力을한結果입니다마는、또諸位의두터운同情여얼섯슨을이가運進步는不能이엇슬것이올시다。然이나我等은決코이일로서滿足하는것은아니올시다。아모조록暫時두고보아주십시요

五、冷凍發明을實施하려고하든低溫工業은、阿片事件과惡宣傳의二個障害에依하야그成功을阻害當하엿습니다、마는이것도亦是暫間참아주시기바랍니다。本年中에는그一部를實行하야서、賞讚을바들줄로생각합니다。
鍊金은即時버서집니다마는純金은一時無光하여저도即時光彩를放하게됩니다。

六、星社長은製造業即取利와人物養成을兼行하고잇습니다。
米國의大工場의成功은、製造能率의成功이아니고、販賣能率의成功에잇다고外지말합니다。
星製藥商業學校의卒業生은四千七百名에達합니다。
今回의困窮을自治的으로解決해간것은畢竟學校의힘이올시다。
學校의新講堂도完成한故로新學生의養成에힘쓰고、社會奉仕의現役兵을增加식히겟습니다。

五、我等은星社長으로부터自助的活動을學得하엿습니다。協力的活動을배왓습니다。科學的經營方法을배왓습니다。
今回의組織을改善하고는結果配給所를活動組織의主體로하고、配給所와特約店과이一心同體가되여서活動하기로改正하고、我等의協力的活動이自治的으로進行하게되엿습니다、
只今은販賣費用의節約과活動能率의增進과는、品質을一層改良하고價格을一層低廉하게할수잇게되엿습니다、
尙、一時七人이라고하는多數한外國技師를顧聘하야研究해왓습니다、商品도일로부터製造해서諸位의滿足을사려고생각하고잇습니다。

六、過去진동안부터운御後援에報答하기爲하야、我等은本年부터一層努力할생각이올시다。
我等의努力은諸位의滿足을다하지못하면그目的을得達치못하는것인故로我等은日夜그일을에쓰고잇습니다。
아못조록我等의努力하는것은일의大小를不拘하고、나진것이잇스면毫厘도容赦업시꾸지저주시기願합니다。
我等에는아직外지만흔短處가잇는줄로생각합니다。그것을곳처서주시는것은我等이諸位에게밧치는奉仕에對하야、諸位가我等에게주시는奉仕라고생각하시고우리의活動을批評指導하야주시기千萬務望합니다。

七、삼가新年을祝賀하며、平素의厚情을感謝하고、諸賢의康健하심과御業繁榮을奉祈합니다

拜具

『나가트면이러케한다』
가르처주십시오、謝禮함니다

星一

一 나는自己의德이不足하고、短才한줄을알고잇습니다마는、努力은缺點을補充할줄밋고現在의事業에努力하고잇습니다。
二 나는恒常自己의不足함을歎息하고잇습니다、
三 나의活動하는것을보시고『나갓트면이러케한다』하고생각하시는點이잇스시면그것이當事의經營事活動事、商品事、廣告事特約店의일其他무엇이던지忌憚업시意見을알려주시기願합니다。
四 그中에참으로이것은適切하다、適合한意見이라고생각되는것에對하야는、充分히手苦에報答하기는어렵지만若干謝禮의뜻으로薄禮를進呈하겟습니다。
五 아모조록나의微衷을了察하서서當然히指導해주시기바람니다。住所는東京大崎星製藥株式會社星一에게로보내주십시요

朝鮮日報

新年號 附錄

朝鮮社會力의 動的考察

延專敎授 白南雲

序言

拂曉의鳥聲는 한갓旅客의귀를散亂케하노나! 지커귀는理由는잇스리니 果然黎明의報告인가同伴의集中인가? 아지못거라 故國의新年을움켜잡는나는비의伴侶나되엿스면하고揭示한論題로筆舌을놀리려한다 爲先本論에들기前에所謂社會力의內容과其動的關係에對한一般을闡明할必要가잇다 그러면社會力이란무엇인가? 個人이社會에對한服從의分量이다 그럼으로社會力의淵源은個人에게잇다할지나 個人力의總和가即社會力이라고는말할수업다 이區別은個人意識과社會意識의그것과類似한것이다

다시社會力의內容을檢討하면 個人對社會의關係를따라能動的社會力과受動的社會力의二種으로區分할수잇다 前者는社會가個人에게對하야服從을要求할可能性을말한것이니國家는其著例이며 後者는個人이社會에對하야從屬될可能性을말한것이니宗敎的服從과藝術的作品等이其例이다 그러나經驗科學에立脚한吾人의處地로는前者의社會力이가장重要함으로다시反覆하야 吟味해보겟다 玆에所謂能動的社會力은實로典型的社會力인데 各個人의從屬 또는服從的關係로成立된社會的基本財産이라고말할수잇다 더具體的으로말하면 各株主의出資 即資本金이其社會力이다 또한國家를어보면兵役納稅其他各種의方式으로 人民이國家에對하야成立된服從關係가即其社會力이다 (元來國家와社會의區別할것은 勿論이지만) 그럼으로元來社會力이란것은一般人이分享하여야만公平할것이다 그러나現實的으로公平하게分配되지못한것은 社會的階級이雄辯으로 證明한다 即一般人이可及的平分하여야할勢力을만히가진者는上級이고 적게가진者는中級이고 못가진者는下級이다 如斯한階級別은即社會力의持差를意味한故로各階級間에는所謂最少努費로 最大效果를엇겟다는經濟的法則이當然히應用되는同時에社會力의爭奪이惹起되나니 이것이即階級爭鬪다 웃호로一言을附加할것은 첫재로現代의典型的社會力은權力과實力인것 둘재로社會力分配의中心은歷史的으로보아서國家라는것이다 以上의考察을前提로하고本論을解說하는데는朝鮮의從來國家와階級變遷의蹤跡을史的으로考證할必要가잇스나 行論의便宜上視野를 極度로縮少한다

劃時的變動과 新勢力의發生

朝鮮의大衆이歷史的으로分明히記憶하는年代가잇스니 即甲午年이그것이다 나는이年代를庚戌年만못하지안토朝鮮의第一劃世期로삼고십다 此後로一方으로는自由의싹이터지기시작하고 他面으로는계급한階級의衆이느러지기시작하야 一大로權力이分化되고二大로富力이分化된듯하다 다시말하자면當時最高權力階級(第一級)이며고[illegible]한) 이相當한富力을擁護한것은事實이겟지만 自由思想의萌動과階級線의綏弛로因하야隱然中當時富力이第一級에만 獨占되지못하고漸次他面으로分化된줄로생각한다 그러면其富力의新主人公은誰某인가 爲先當時權力이比較的微弱한鄕班階級(第二級이라고暫稱함)과富力의關係는如何하엿는가? 第二級은新榮譽와新欲望을追求하는他面에財의獲得이絶對로必要하엿다 또한其地位가第一級을友誼級으로삼고 地方土民을頤使하는中間階級에處하야殖財에絶好한機會이엿슬것이다 그리하야許久한동안各種의方法으로殖富에對하야優越慾을發揮하엿다 다음에 看過치못할權力的派生階級이잇스니 即昔日所謂吏役階級이그것이다 이派生階級은權力關係가前述한 第二階級과類似하얏슴으로 富의主人格이一層確實하엿다 大畧如斯한過程으로 朝鮮近時의權力과富力이表裡並行하야三派로 分化되엿다 그러나時代는이미朝鮮의軍商主義의開幕이엿슴으로富自

友石 黃宗河氏 試毫

體는社會的餘見이엇것다 그리하야權力의庇護업시隱然히나타난富의新主人이잇스니經濟的新興階級이그것이다 (第三階級이라暫稱함) 이것이即朝鮮의中產階級을形成한것인데 外國의例를考證하면封建制度崩壞後各都市에出現된商工階級에該當한것이다 그러나朝鮮의實情으로보면都市에잇는市商階級뿐아니라農村新興階級도當然히此에編入될것이다 即新興商農階級은其發生期에잇서서全然權力의庇護를밧지못하얏슬뿐아니라 權力階級의 擴大도 相當하얏다 그러나 無權力階級이第三階級의 富力은남이일가 가하는中에於焉間長成期에達하얏고 또한漸進되는自由思想과階級解放이 其長成을促進하엿다 그럼으로 朝鮮社會가萬一同質的으로 順調롭게 產業化하엿드면 前記한第三階級은實로朝鮮의 金權黨이되엿슬지도모를것이다 以上의 所述을要約하면 甲午年以後로漸次自由思想이萌動되는同時에身分的階級이解弛되고따라서富力이分化되야現代的第三階級이形成되얏다는結論에歸着된다 그리하야第一第二第三階級이實質的으로朝鮮의單一有產階級의陣容을具備한것이다 그리면前記한朝鮮의單一『색두좌ー지』의前途는外國의그것만큼幸運이엿든가?

槿花一朝榮의 新興階級

歐洲의商工階級은十一世紀都市復興後漸次發生하야所謂重商主義의後見下에서生長하는中에航路及殖民地發見으로因하야其實勢는世界的으로擴張되얏고다시十八世紀以後새로重農派의自由思想을洗禮바는後에衰蘊이업시膨脹하야今日에至하얏스나 朝鮮大衆의惡夢이現實的으로決定되는여긔에朝鮮全『색두좌ー지』의前途도또한暗影이가리엿다 以下의論點은朝鮮의第二劃世期인庚戌年을境界로하고以後朝鮮社會力의動的關係를考察하는데잇다 玆에重要의煩弊를不顧하고前述한論程을다시點檢하면大畧三件을發見할수잇스니即(一)朝鮮은異分子를包含치아니한同質的社會이엿든것(二)傳統的富族인第一第二階級은國家權力과表裡並行하얏고第三階級은權力圈外에서풀로生長한野生物인것(三)權力階級과富力階級이原則的同方向으로進取한것等이다 庚戌年秋에侵城新政局이建設된後朝鮮人의政治的自由가剝奪됨에따러朝鮮全『색두좌ー지』와權力과는根本的으로分離되얏스니其後朝鮮의唯一한社會力인富力의消長은如何한것인가 元來殖民地政策의要諦는其社會力의操縱인즉玆에煩論할必要는업스나操縱할社會力의重要한者는權力富力敎育信仰及民情等이다 그러나朝鮮의新政當局으로서는爲先實力階級을操縱할必要가잇섯슴으로其財產을調査하는同時에當然한懷柔策을썻다 其結果로事實上全有產階級은한동안障碍가업시發展하엿다 그러나其新政組織이整頓되는同時에漸次延長되는權力線을따러치미는日本의黃金力은朝鮮全『색두좌ー지』의航路의暗礁이엿다 그럼으로朝鮮全有產階級은自然回歸循環線을取하야求心化하게되엿스니其前途를豫測할수잇다 元來富力自體로만은勢力이比較的薄弱한것이나 權力이後備될時에富力의權威가잇고發展上障碍가업는것이다 그런데朝鮮全『색두좌ー지』는原則的으로權力과分離되엿슴은勿論아니라設或一時的庇護가잇슬지라도治者와被治者의目的方向이交差될것은事實이다 萬一如斯한論評이正當하다면權力과絶緣된朝鮮富力의消長을點考할必要가잇다

農業方面

爲先農業方面을보건대旣述한權力分化時代에는土地分占을따러農村의第三階級이勃興하야比較的豐富한農村經濟를形成하얏슴으로自然農村家庭의分化도隨伴된現象이엿섯다 이點은朝鮮近來人口增加의一原因이겟지마는別個의認識을要할點이다 何如間如斯한途程에서土地分合이盛行하야農村富力이相當히增加되얏스나他面으로交通의頻繁을따라現代式文明의形骸는攝取케되아不知中消費經濟가膨脹되여가고또한課稅及敎育費等經常負擔이逐年增加됨으로그모든補充策은다만土地收益의增加에잇섯다 그러나侵城新政局整頓後日本의投資에依하야出演된土地併合의新現象은全農村에對한一大威脅이엿섯다 그뿐아니라各種理由로農村富豪는都市로移住하고生活難의 恐怖를못견대는農軍의壯丁部隊는附近都會로或滿洲或日本으로分散하게되야農村疲弊는極度에達하엿간다 即約言하면農村富力이一時相當히增加하얏스나第一로權力과絶緣되것과第二로異質的富力의侵入第三으로現代式消費經濟의膨脹第四로農業勞働者의減少其他原因에依하야平均的富力이萎縮되는同時에一般農民은 無產化하여간다 다음에商工方面을考察하면昨今에工業生產이膨脹되야三億圓에達하얏다하나實質은朝鮮人의收益이僅少할것은想像할수잇다 또한大規模의礦山業의經營者가잇다할지라도九牛一毛에不過할것이고朝鮮鐵道業을볼지라도旣設六個私鐵會社의總資本金約八千萬圓에對한株式分布가朝鮮人의所持는百分의二에不過하니朝鮮鐵道網이完成될지라도 其收益程度는알수잇다 마지막으로商業界를보자

商業方面

元來것富力發展史는土地收益과外國貿易그것이다 朝鮮人의富力은土地收益으로巨額되고또한土地收益으로終幕을질것이요外國貿易은問題도안된다 但近來朝鮮人側의商業은急速히外觀組織을整頓하야現代式販賣術을應用하는點으로보아서는銳氣生生하야자못前途可觀할點이잇스나實質은大部分外國製品或外國原料加工品을朝鮮人에게販賣하는一種奇怪한外國貿易을逆行하는故로商界의前途를推測할수잇다 그뿐아니라比較的購買力이豊富한者의奢侈的嗜好는一層高踏的인故로『진고개』顧客될것이다 또한銀行業을볼지라도利率과貸付信用의差異로因하야朝鮮人側銀行者는自然不利한處地에잇고其他企業方面은資力이萎縮되자寺內式會社令이撤廢되얏슬뿐이다 마지막으로貸金業은如何한가 朝鮮人의貸金利率은普通四五割이나日本人은一割八分乃至三割이라하니其吸利力이一層强大할것은勿論이다

延命程度

庚戌年以後朝鮮社會力動態를瞥見하면大畧前述한바와如하다 此를要約하면第一朝鮮社會는異質化한것 第二政治的異質化의結果로其權力과朝鮮富力과는原則的으로分離된것 第三權力과絶緣된富力은元來生長이制限的이며 第四政治的異質社會에서는權力과富力의目的方向이原則的으로 交差되는것이다 以上四件을前述한三件과比較하면朝鮮社會力의動態에關한根本을알수잇다 即朝鮮人의現實社會力이라면殘存한富力뿐이다

經濟學의鼻祖『아담스미스』는一般으로富力을三分하얏지만朝鮮의富力은大體上延命程度다 但朝鮮의某貴族은말하기를『朝鮮서는土地收益이第一인데只今에라도江原道等地에土地만헐하게사두면必然코滴中할것이고朝鮮人全部가餓死할境遇라도自己만은最終까지살수잇다』고말하얏다 한다 勿論그만한富力이면『資本』의魔力을發揮할수잇스니다는例外로볼수잇다만自己만은最終까지살수잇다는말은自己도또한죽기는죽는다는意味를表示한一點이感服할點이다 何如間朝鮮全體의富力은거우『론러먹을程度』인데이것도純全하게自由運用하는것이아니고其富를他에提供하고劣質의財로代充하는現象이니地方人民이滿洲粟이나外國米로代食하는것이其例다 比喩하면蜜蜂이其分泌蜜代에察蜂者의人工的砂糖汁을滿足하는것과恰似하다 或者는말하기를朝鮮人의米代粟은無意識이라하야一個昆蟲에比喩한點을憤慨할지모르나其無意識이라는意味로味覺의苦痛이커의리라는것을推理하면蜜蜂의生活이부럽게되다 또한其協動生活은足히吾人의敎訓일것이다 要컨대朝鮮社會는지음에權力分化가잇섯고다음에富力分化가되엿고最近에는職業分化로因하야無產大衆의協同運動이생겻스니即朝鮮社會의一大權力이다 다시分析하야말하면職業의分化로因한內部的同質性은團結의勢力을엇게되고外部的分離는反抗運動으로展開되여가니即職業分化의兩面이며最新한社會力이요的權力으로看做할수잇다 그러면無產者運動을社會力으로看做한一理由는무엇인가 團結自體가할次的으로相互保護를意味하는點이이미一個勢力이다 即內部的으로는其成員의服從이自然成立되고外部的으로異質에對한不服團은그만큼縮少됨을意味한것이니發生되는同時에相對者의權力範圍는그만큼縮少되는것이다 如斯히其糾合運動이漸進되는니비록赤手空拳이라도集團그것이即社會力이다 即朝鮮의社會運動은朝鮮의社會力인故로其發展如何는無視할必要가잇다 玆에一論을聯想할수잇스니即民族運動이야말로健實한社會力으로看做하겟다는提論이다 그러나對하야勿論異議가업스나兩個運動을萬一對立的으로解說한다면其見으로는絶對否라고하고십다 이點은三年前東京某處에서某友와言論한點인데只今도나는當時見地를 改造할必要가업고오히려所信을굿게할뿐이다 其要旨를簡明直說하면左와갓다

社會運動과 民族運動

社會運動과民族運動이發生論的으로는差異가잇다할지나 解放點에達할戰線의自體는相互輔翼이될可能性이充分하다 다시말하면一國의社會運動은 國際的民族運動과同質的範疇로看做할수잇스며國內的要求國際的으로兩個運動이並存할時는決코對立性이아니고 友誼的이며並列的關係라고看破한다 그럼으로萬一變方이各自陣容만誇示하고其對立性을主張한다하면其戰線은攪亂될뿐이다 如斯히協働을主張하는吾儕의見地로도單一化하지못할것은推斷할수잇스나이것은內面的으로對立性이잇다는意味가아니고다만思想的慣性의法則을想定하는外에다 何如間兩個運動이並列的으로朝鮮의新社會力을形成한것은가장重要한現象인故로今後社會力에對한認識은自然其質量的發展에集中될것이다 웃호로在來道德風俗習慣其他모든傳統이現朝鮮에서社會力인權威를保存키어려운것은不得已한事實이다 또한宗敎가人類社會의一大動力이되엿고朝鮮서도偉大한社會力인것은勿論이나本論의計畫이아니엿슴으로後期를두고이만擱筆하며다시曉鳥의饒舌를羨望한다

謹賀新年

錦山郡濟原面川內里 黃金甲

錦山郡濟原公立普通學校 教育後援會

錦山郡濟原面濟原里 振興會

錦山郡濟原面駐在所 職員一同

錦山郡濟原面公立普通學校職員一同

錦山郡錦城面道谷里 金春根

錦山郡秋富面事務所 職員一同

錦山郡秋富公立普通學校 職員一同

錦山郡秋富面要光里 全海元

錦山郡秋富面新坪里 [illegible]善弓

錦山郡秋富公立普通學校 學務委員 吳新泳

錦山郡秋富面新坪里 崔成春

錦山郡錦山面新岱里 殷汝正

錦山郡錦山面新岱里 金[illegible]根

錦山郡邑內 金顯泰

錦山郡邑內 錦昌洋靴店 主 沈圭澤

錦山郡邑內 金[illegible]碩

錦山郡邑內 無名氏

錦山郡邑內 李輔晃

錦山郡邑內 朴贊文

錦山郡廳 [illegible]氏

錦山郡廳 郡守 金正基 主任 李昶珪

錦山郡邑內 淸心堂醫院 鄭在國

錦山郡邑內 金聖佑

錦山郡邑內 朴[illegible]興

錦山郡邑內 長老 任九植

錦山郡北面事務所 職員一同 面長 李鉉冀

錦山郡北面駐在所 朴[illegible]和

錦山郡錦城面駐在所 職員一同

錦山郡錦城面事務所 面長 趙炳順

錦山郡北面內釜里 全昌植

錦山郡邑內 高善玉

錦山郡邑內 金容涉 金龍植

錦山郡邑內 金錫均

錦山警察署 職員一同

錦山郡市場 布木商 洪富春

錦山公立普通學校 職員一同

錦山郡廳 朴判英 金殷錫

錦山郡邑內 任天龍

錦山郡邑內 時計鋪 寫眞館 主 朴興元 同業 陳海九

錦山郡邑內 錦山洋服店 主 朴相根

錦山郡邑內 이해박는집 主 劉富成

錦山郵便所 所長 赤星赤水

錦山郡邑內 東一乾材藥局 崔秉善

錦山郡邑內 白光洙

錦山郡邑內 崔在蘇

錦山郡邑內 李輔龍

錦山郡邑內 金英宇

錦山郡錦城面下新里 李元培

錦山郡濟原面鳴岩里 金行植

錦山郡濟原面濟原里 金善用

錦山郡邑內 金憲植

錦山郡邑內 金權植

錦山郡邑內 朴贊成

錦山郡邑內 金賢植

錦山郡邑內 鄭懸鐘

朝鮮日報錦山支局 顧問 鄭殷鍾

錦山郡邑內 米國로쓰앤젤스運輸株式會社監査役 金龍中 金龍德

錦山青年會 會長 朴贊永

錦山郡邑內 錦山青年會

錦山郡邑內 錦山醫院 院長 李輔順 助手 金洪根 同 盧相善

錦山郡邑內 南鮮印刷所 主 朴愚赫

錦山邑內 錦山公立普通學校 學務委員 鄭炳璇

錦山邑內 金浩錫

錦山郡濟原面事務所 職員一同 面長 鄭海元

錦山郡錦山面新岱里 高光辰

錦山郡邑內 韓奎瑞 韓喆琮

鳳山郡 道評議員 金弘鳳

京義線沙里院東 廣興工廠唐麵製造所

京義線沙里院 東拓沙里院支店

京義線沙里院 諸官衙御用達 五星印刷合資會社 長電五七番 振替京城七一二番

鳳山郡西鍾驛 驛長 金熙昌

鳳山郡西鍾面禮老里 吳健鎬

京義線沙里院 副面長 李應善

京義線沙里院 雜貨貿易商 鄭在洙 長電六六番

京義線沙里院 貿易商 公信倉 長電四二番

京義線沙里院 高等料理 秋月館 長電二〇三番

京義線沙里院 支那、日本、朝鮮、西洋料理 西鮮館

鳳山郡西鍾面 面長 梁範錫

金海郡進禮面淡安里 張奉植 現住所金海城內

京義線沙里院 西鮮洋服店

京義線沙里院東里 製材原木 薪炭石灰 東亞商行 奈良岡藤松

京義線沙里院 自働車바닥 便利紙都賣 李義學

京義線沙里院 穀物商 洪淳成

京義線沙里院 海陸物產貿易委托業 金國俊 長電二七番

京義線沙里院 實業家 鄭觀國

京義線沙里院 文房具 書籍 鮮文堂 長電二一三番

京義線沙里院 朴明求

京義線沙里院 金振瑛

京義線沙里院 不思議屋洋品店

金海郡城內 家庭用具 肥料 石油 新炭 고무신 內外雜貨 大洪商店

001553

여름의 밤 (懸賞虎談)

二等 高敞公普四學年 金永甲

로령산맥(蘆嶺山脉)의한가지되는 송림산(松林山)이란 산이 전라북도 고창군 무장면(茂長面)북쪽으로 청쳐진하게나리쌔더 희유드롬하게 서편으로로놀다가 스사로걸어안저 평디가된곳에 장동(莊洞)이라는촌락이 잇는데 사오십호의촌가가 여긔저긔흩어잇섯슴니다

김종오(金鍾五)란사람은ㄱ동리중에서데일부요하고데일세력이잇는사람으로서집에다가독서당을멀여노코십칠세된자긔딸뎡희와 십이세된아들 영식의남매희위영식은서당에서글을읽고엇더름을당하야 어스름달밤에 영를가르치고 잇섯더랍니다 그해는대영식이가돗노탁즉밧첫옥수수밧헤서 버스럭어리는 괴척이들리더랍니다 그래서영식은 귀를기우리며『누님저소리 들어봐저소리들어봐 아닌밤중에 누가옥수수밧헤 들엇슬가?』하매뎡희도 글소리를그치고 귀를기우렷슴니다 과연버스럭 버스럭하며 이편을향하고 오는것갓더랍니다 영식은작난을치랴고『아이구무서워!』하고 소리를벌억질으며 바구석으로 뭉쳐어가니뎡희는『이애가 왜이래가만잇지못하고』이와가티 동생을나물하며 궁금한생각이나서 발을것고 밧겻홀내다보앗슴니다 영식은 무심코 놀리는말로『아이구무서워라 저호랑이봐!』하며누의어개를툭치는데 마츰이때에 난데업시 휘소리가나더니 뎡희는발서 간곳이업섯더랍니다 영식의 놀린말이 뜽가젓진으로 참말이되고만것임니다

이뭘을당한 영식이가 외마듸소리를치는바람에 저의 부모도 깜작놀라서 또쳐나와보니 딸은 간곳이업고 어린아들은 괴첨이되엿더랍니다그래서집안이발칵뒤집혀가지고영식이가정신을찰인뒤에 이약이를 들으니의외에 변을당한지라 별안간 동회를열어가지고정장군을내세워차커보라하엿스나 아모리 세력잇는집 자근아씨가 그리되엿다 할지라도 누가목숨을내노코 달려드는 사람은업섯던모양이지요김종오는 필경엇지할수가업서서 만일 자긔딸을 살려주는사람이 잇스면 사위를삼고 논밧까지분재를 하여주마고 현상을 하엿더랍니다

이말을듯고 자원하여 나선사람은 평시에파락호로 유명한리동갑이라는 로총각이엇슴니다 그는 삼십로총각으로 장가들구처가업던차에 이말을듯고보니 원래담력은잇는터이라 다행히성공을하고보면 귀막히는안해가생길것이요사불여의할지라도 여든에 등창나죽으나세살에 경풍하다죽으나 사람이한번죽기는다일반이니한번 압장을서보기로한것이엇습니다

로총각은긴창쌔웃혀다 큰칼을단단히잡어매여 창을 만들어 들고 한손에는해人불을잡고압헤섯스며동리장정들은징쟁과리를두다리며뒤를돌아서뒤어덕으로부터송림산을바라보고또치올라가기시작하엿슴니다그러노라즉아니나달을가산중턱 올라가노라즉커위산골짝이에서『어흥!』어흥하는호랑이소리가들리더랍니다 그소리를듯자로총각은『커긔잇다!』소리를치며해人불을집어내던지고호랑이소리가들리던곳을또커곳올려갓슴니다 올려가다가호랑이잇는바로뒤에가바위를은신을하고 가만히내다보니 호랑이는바로자긔압헤서부터『어흥』소리를치면서 커편바위우에 노여잇는 허연것을향하야 울으르려가서 두발로허연것을 부둥켜안은즉 거긔서『하하!』하는우슴소리가 들리더랍니다그래서 허연것이뎡희이며 아직목숨에는 관계업는줄까지 알게되엿슴니다

호랑이는 몃번 왓다갓다하며서밥을 놀리고잇섯슴니다 그는 호랑이가 그리하다가 쥐녀가귀진하면 먹는다는말을들은생각이나서『지금구하지아니하면 안되겟다』는듯이 단단히정신을차린후 창쌔를귀엿삽아가지고 호랑이가 아무정신업시 압흐로뛰여갈때에 잘근어가지고 그놈의 밋구녕을 푹질럿슴니다 그리고 힘것창대를 내밀어치니 호랑이는한대여섯걸이나되는 커편언덕미테가 떨어커벌엿슴니다 총각은 고만뎡희를 둘러업고오금아날살려라하며 산아래 징소리나는곳으로 달려와서 다행히무사하게되엿더랍니다

인제로총각의 신세는 운수가 막틔엿스려니와 그호랑이는 엇지되엿슬가 밥을 물어다노코한참흥에겨워서 놀리고 잇는중에의외에 봉변을하야 밥도쌔앗기고 혼까지난 호랑이는골이 엇더케낫던지 그대로들어가자다가는 날새기전에 분풍이 련질디경이라『에라 아모놈이라도 분푸리겸하야 한아낙구리라』고 결심을하고 다시촌가를 차커나섯더랍니다 얼마쯤가다가 산동편옥동(玉洞)이란 동리어구를 당도하여본즉 산기슭에 활쏘는 사뎡(射亭)한아가잇는데 그사뎡안에서는 한량들이 잠자고잇는것을 보앗슴니다 그래올라갈나하고 발버들어가게되엿슴니다

마침그째한량중에도닭人보가크고 긔운골이나쓰는사람 한아이오줌을누라일어낫다가아직잠이안들엇는대가만이 바라본즉호랑이 한놈이마루우에청큼올라서더랍니다 이를본그는겁결에도 방비할생각을하다가보즉마칠 엽헤모긔불노혼화로가잇는지라 엇지되엿던지 버락가려 일어나며그화로를들어집어떼리니 불이사방에헤여지며 호랑이는불무덕이속에 들게되엿슴니다 엽작놀란 호랑이는고만몸서리를치며뒤여 달아나발엿슴니다

호랑이가 서향을하고 뎡커업시뭐여달어나다가 놀란가슴을 진뎡하야 몸을한번 흘옴떨고가만히 안저생각하니 분하기가과연 짝이업는지라『에라오늘밤에는 세상업서도 한놈을구처고말것이다』이와가티 결심을또하엿더랍니다 이번에는 거긔서언덕한아를넘어서우치동(牛峙洞)이란동리를 가게되엿슴니다 가다가 돌다보니 길오인편에참외밧이잇고 참외밧머리에 원두막이 잇는지라『올치 커원두막속에는 원두장이놈이잇겟지 요놈을조처하면 혈신일이쉽겟다』생각하고 바로쏜살가티 원두막밋홀달려갓더랍니다 가서본즉 인내가 분명히나고 코고는 소리까지들리기는하나원두막이놉고들어갈 도리가업서서 한참 생각을하다가 원두막기동을흔들어 잡버트리기로하엿슴니다그래서『한아! 둘! 셋!』을 불럿든지 엇젓던지 기동을 흔들기시작 하엿슴니다 원두막이 흔들흔들 하는바람에 잠을쌘원두장이가 깜짝놀라서 아래를나려다보다가 이모양을보고는 고만혼비백산이 되여서 간이콩만하고 숨을몰어쉬며가면서 가만히 오그리고 안젓더람니다 그러나원두막은컴컴 흔들리어 미구에쓸어질지경이 되고 노즉죽기는매일반이라고마지막수단으로이 사람역시엽헤잇던화로를집어호랑이대갈이에둘더씨웟슴니다 바람에불이왜날리고화로가와직근부서지는바람에호랑이는두번재당하는일이라 고만어진혼이쌔커서들고도망을하엿슴니다

호랑이가삼십륙계 줄행낭을불으더 가우치동압헤잇는 고개우에올려안저가만히생각을하여보니 스고도맹랑하려니와인흐는압흐데쓰린데도만어첫슴니다 창에찔려서 불알이 압흐고 뒤벼우에서 썰어커서 쑹문이가 압흐고 불에데여서 코똥이쓸알이고화가나서머리도압흐고눈까지뻑뻑하더라지요그래서 독이날대로나고화가날대로난고는『내가죽고말엇스면말엇지고놈들한아를 못잡어먹고날수는업다』고생각을하면서 그안동리로 들어갓더랍니다

이동리 사백여호중에 동구안 첫집에는 김명선(金明先)이라는 사십가량된이가사는데그는 강직하고 용긔잇기로 유명한이로서 늣게야손자가튼 아들한아를어더 일홈을만득이라 짓고 그안해박씨와 한가지로 애지중지 길으는터임으로 자식사랑키로 유명한집이 엇슴니다 이날밤에는 마츰 주인명선이는 더웁다고 동리사뎡으로 자러가고 그안해박씨혼자 아들을 다리고자게되엇는대더운쌔이라고 만득이는문안흘로뉘고 잠이 들엇섯드랍니다

이집은 동리에들어서는 길로 바로첫대문인까닭에 성미급한 호랑이는 마츰이집에 들어와서 남의외아들만득이를노리게되엿슴니다

방중이지난쌔에 만득이 모친은 무슨인긔척에 잠을쌔여본즉 별안간 압문이푸시시열리며 무슨커다란즘생이 얼신하는데 별서만득이는 간곳이업고달빗에얼는보건대 분명히 호랑이가든지라그만긔결을하도록놀라가지고 벌벌떨다가 엇더케엇더케 뒤人문을열고 긔어나가서 자긔남편에게긔별을하엿슴니다

이 소식을듯고명선이가떠드는바람에 동리가발근 뒤집히엿는데 명선이는 자식목숨에압뒤를 헤아릴새업시 독긔를 어더들고 두눈에쌍심지가 도다가지고 집으로또차갓고 동리사람들도 징쌩과리를두드리는사람에 독긔를들려멘사람에 수업시 몰려가게되엿슴니다 그중에는 명선의 사촌되는 영선이도 한데석겨서 명선의집을돌라싸고잇섯슴니다 그러나명선이가 집에와지 온쌔에 호랑이는『만득이는 내뱃속에잇다』는듯이 허바닥으로압가름닷그며대문을나오는길이드람니다 명선이는 불계하고 호랑이머가리를나려쎅엇스나 호랑이는쎅히지안코 도리혀 와락달려들며 명선의외인팔을 물엇슴니다 그래서 자긔가 위급한판에뒤쏘차오든 영선이가 독긔로 달려들어쎅고보니 호랑이는 물엇던팔을노코 커편쪽 뒤간뒤로달어나더랍니다

자식의원수라는생각에 눈이 뒤집힌 명선이는 팔뚝을물리고도 오히려독긔를들고 또쳐왓스나호랑이는나간새도업시간곳이 업드람니다그래서한참소동을하다보즉 호랑이가도 한참규하엿던지 변소엽헤노힌 큰통을안고 반듯이 누어잇는것을 발견하엿슴니다 이를본명선이는 번개가티달려들며 물통을얼려서 나리씩엇는데 뼈쌀에사무친 원한의 독긔는 물통을쌔트리고 호랑이까지찍어서 필경호랑이는 그곳에서잡히고마럿더랍니다

이일은 지금부터 십륙년전의일이라고 옛날흔일 무장읍동리에는 김명선이가 호랑이를 엽헤노코 안진것을 보앗슴니다 그는 산중의 왕을잡엇다!! 죄로수수에배를마지라온것이엇스며 구경군은 압뒤로죽을렷섯는데 나역시 그구경군중에 한사람이엇슴니다

뎡희와총각은 지금 유자생녀하고 행복스러운가뎡을 일우엇스며 더욱이뎡희는 그남편의재생지은을잇지안코잇다합니다

——(쯧)——

童話劇 미련한곰 (全一幕)

劉道順

登場人物 곰(十二三歲少年) 여호(十二三歲少年) 농부(十四五歲少年)

때 저녁

곳 험한산속

‖開幕‖

농부한사람이 뷔인지게를외억개에메고 느린거름으로 눈길을걸어간다 무엇이두려운드시 엿다금 두리번두리번주위를살펴본다 이윽고 혼자슯흔노래를부른다

농부의노래

눈에무친금잔듸
하루가려잠자니
햇빗더운그봄날
언제나오려나
봄마즌듯매화는
향긔롭고우스나
눈보래는어제가티
사납게들친다
나무업는부억엔
밥솟물이얼엇고
연긔못든방안에는
송옷도떨린다
어린것들울기에
귀작농짝다패여
서늘불여살은것도
사흘이지낫다
이대로만지나면
살어갈수업스니
죽는바엔산에가서
나무나해보자
하늘은맘못하나
맘조차야업스랴
무지한곰달려들면
하늘보고울자

이노래를다부르고농부는그냥떠에쓰러커서 운다 쌔에여호등단한다

여호 『(정다운듯한어조로) 농부님 무엇이엇재서 그러케슯허서우십니까』

농부 『(놀래는듯이얼굴을들며) 별로은일은업다 너는 알어서 쓸데업는일이야』

여호 『무슨일인지 좃읍시다그려 그러나농부님실에 조흔일이생길는지알겟소 혼자 그러케 속타하시는것보다 나하고라도서로의론하면조치안우』

농부 『(한숨을쉬고머리를숙여무엇을생각하는듯하더니) 다른일이아니다 너도이겨울에 보지안엇니 내가이우산밧헤 무이를심엇드랫지』

여호 『그래요 그것은나도알어요 그래무이때문에 그리시오』

농부 『글세 남의말을다ㅣ듯고 나이야기해 이산속에사는 곰이란놈이 하로는오더니 그무이를좀 달라고하겟지 그래부이캐는날오라고햇지 그리고 그놈이 어느것이 맛이잇느냐고뭇기에 실상은맛업는 입팔이가맛나다고속혓지 그래 무이캐는날 그놈이왓기에 입팔이만주엇더니 그 곰이란놈이 속은것을 엇더케알엇는지 하로는 내가 장에를가노라니까 커ㅣ압산비탈길에서만나더니 너월권에나를속혓지 그 희고긴것이 맛나는것 이라는데 어듸보자 이다음부터는 산에나무하려오나보자 왓다는 내가 잡아먹을려야 아ㅣ꿀이시떠러케나서두덜거리구갓지그래힘이 그놈만못한내니 엇절수가잇늬 입예人것 산에나무하러 한번도못갓구나』

여호 『원ㅣ농부님도 사람이되여서 그미련하듸 미련한곰한테못견데서 그러케 쓸는단말이요』

농부 『글세 내말을 따커들어라 아모리생각을해도 엇지할길이업드구나하로는생각을하다못하야 커등넘어잇는 뜰서방을시켜서 곰에게 닭한마리를주마하고 화의를청하지안엇늬 그곰은 지금업는무이를꼭ㅣ내야한다구 그러겟지 죽으면죽엇지 이오동지달에무이를 어데서구하니 그래 축기는하고 나무하러 산에는 못가니 그냥 잇슬수가업서서 농작궤짝다ㅣ패여때인지도벌서사흘이지냇다 내야 거즛말한죄로 죽든지살든지 아모케되여도 상관이업지만 집에잇는 커ㅣ어린것들이야 무슨죄가잇늬』

여호 『그래 사흘재는밥도못삽수섯겟슴니다려』

농부 『불을쳐여야 밥을하지집에서는 어린것들이·그동안엇

名勝 大邱達城公園

더케되엿는지 모르겟다 죽지들이나안엇는지원ㅣ(옷고룸으로 눈물을씻는다)』

여호 『농부님 못나기도햇네케 것을주고도 그러케 욕을당하신단말슴이요』

농부 『그러니 힘이그놈만못하니 하는수가잇늬 세상은힘센놈만살세상이야』

여호 『그런말슴은하지나 마시우 힘센놈만살면 나종에는힘데일센그놈밧게못살게승니다그려힘센놈은 힘센대로 살고 힘약한이는 약한대로 살수잇지요 그러케힘만가지고 산다면 우리따위는 벌서죽어버렷게요』그래도 오날까지남만큼 먹고입고살엇답니다원ㅣ농부님는정말어리석으네)

농부 『살나면 살수야잇겟지세살이 돌자안오니 이곳에서살수업스면 저곳으로 또기여가서 라도살수엇지 그러나이려케살나면 차라라 죽는것이 낫지』

여호 『좃기여가기는 왜좃기여가요 힘업는이에게는 그대신 꾀라는것이잇답니다 농부님 이커ㅣ내가 꾀를내여서 곰놈을 죽도록 꿀넘네니 농부님걱정마시고 산에가서 나무나어서 해지기권에하시우』

농부 『무어야 네가곰을골려정말이냐』

여호 『그럼정말아니구 거즛말일가요 글세걱정마시구 빨리가서 나무나하시라구요』

농부 『너ㅣ공연히 나를놀리게할양으로 그러지안니』

여호 『(좀노한듯한 목소래로) 농부님도 남의말을 왜안밋네 어데서 거즛말만 들엇는가봄니다그려 농부님은 아모래도 죽을판에 써리기는무엇을 써려요 안걸녀면고만두세요(어데로가라고한다)』

농부 『야ㅣ그러케 노할것이야 무엇잇늬 그럼너만밋고 가겟다』

여호 『일다 맨들어놓더이니 걱정은 조곰도마시고 마음노코 나무나하세요 곰이나려와서 잡아먹겟다고하거든무슨쐬를 내여서든지 조곰만 기다려달라고만하세요 그러면 그 미련한곰놈은 그말대로 또졸너이니 그쌔내가가서 그놈을골리지요』

농부 『일이 섭불리되지안토록만해다우 너만꼭밋고간다』

농부지게를지고 산으로 올라가고여호는퇴장한다 농부산에올라 나무를쎅는다 쌔에곰등단한다

곰 『(혼자소리가티)야ㅣ 이놈이비위는 쐐ㅣ조흔놈일세 내가 자바먹겟다고하엿는데도 쌘쌘히와서나노코나무를찍는단말이냐 좀ㅣ어듸죽어봐라』

농부 『(반가히벗거름마조나가며)곰이냐 너ㅣ오기를나는기다렷다 내가너를 속인것이잘못되엿서 나는네ㅣ한테 죽어도 맛당한사람이야 내가이러케와서 쌘쌘스럽게 나무하는것은너를멸시하여서그런것이 아니야어케밤꿈에이산에잇는 러ㅣ연령감산신령이와서너는 내아들 곰을속엿서 그러니너는 죽어맛당한놈이야 한죽어내일은 곰한테가죽으면 내하테다도 죽을터이니 그리업어라하엿기에 그래죽는바면 이정잇는 네면려가죽으려고 올라왓다 이셔든나무나마자 쐬은다음에 자바먹어라』

곰 『그럼그래다 인정이잇는나를잇커왓다니 여긔안커서 기다리겟다』

농부 『그래 커긔안커잇거라』

농부가 나무를다시 쐬기시작하야 두번쐬으려고 하는때 커ㅣ편에서 『탕』하는 총소리가난다 곰은놀내서 농부에게 숨겨주기를 청한다 농부는지게밋헤 숨긴다 여호포수가장을하고 등단한다

포수 『여보농부님 여긔이제곰한머리 잇는것을 쏘앗는데 어데갓는지 못보앗슴니까(사면을 살펴본다)』

농부 『자세히모르겟슴니다』

포수 『(좀놀로지게밋홀 가르치며)지게밋헤잇는 이것은무엇이요』

농부 『(머뭇을 주커하며 곰을본다)』

곰 『(가는목소래로) 장작이라고 그래라』

농부 『장작이올시다』

포수 『장작이면엇재서 지게에 싯지 안슴니까』

곰 『(가는목소래로) 싯겟다고 그래라』

농부 『싯게승니다』

포수 『그럼빨리실으십시요(총날로곰을 가르친다)』

곰 『(놀래서 급한목소래로)빨리실어라 빨리실어라』

농부는곰을 지게우헤 싯는다 곰은죽은듯이 가만히잇다 농부는지게쐬로 곰의사지를 꼭꼭얼거맨다

포수 『(곰의쐬리와 네발을총으로 가르치며)이너털거리는것은 무엇이요』

곰 『(가는목소래로) 나무가지라고 그래라』

농부 『나무가지올시다』

포수 『나무가지면 지구가시는데 떼러우시겟승니다 잘라버리지요 그가지는내가 조흘테니 가잇는데요 아ㅣ커긔 노루가간다 (총을한방논는다)』

곰 『(더욱놀래서) 그럼얼는지안케 가만히잘러라』

농부 『그럼 자르겟습니다』

농부낫을들어 네발과 쐬리를 잘른다 곰은죽을힘을써서 참는다 다ㅣ자르자 포수가장을 벗는다

여호 『야ㅣ이곰자식아 포수는 쥐색리포수 내쐬에 네자식이 골앗지 네자식은 멘푼어치안되는 그힘만밋고 남을볼고히우치고 여간악한짓만 하는것이아니냐 남을언제든지 해하기만하는자는 이가티되는법이야 글세이곰자식아 남의것을 어더먹는놈에 맛업는것을 주엇다고 준그사람을 해하려고그래 이도적놈가튼 자식아 (농부를향하야) 농부님 이곰자식을나시는 살려 주어서는 안됨니다 이가튼놈은 다ㅣ차바죽여야힘업는사람들이평안히살수잇지요 자ㅣ나는 가겟슴니다 농부님도어서 해지기권에 내려가서요』

농부 『이은혜는죽어서도 못닛겟다』

이에에곰은 엉엉운다 간간히 우름속에는『아이구다리야 아이구팔이야 아이구씨리야』하는소리가 석기여들린다 농부는나무찍든 쟁기와 그밧게모든것을 모으며 갈줌비를한다

곰 『여보농부님 죽을죄로내가 잘못하엿승니다이후부터는 커ㅣ조고마한별어지한아라도 건드리지 안을터이니 한번만 살려주시우네ㅣ농부님』

농부아모말업시 서서무엇을 깁히생각한다

뼈에막인 스르르다 친다 막속에서는곰의우름소리가울어나온나

浦項榮町 妓生 金山紅

慶北浦項本町 海東洋服店

慶北浦項仲町 各種印刷 啓文社印刷所 電話百六番

浦項 觀水會

浦項旭町 穀物貿易 運送店 鄭用守 電話一三九番

慶州郡陽北面典村里 崔鎭河

慶州郡陽北面典村里 崔子仲

永川郡琴湖面事務所 職員一同

永川郡花山面 面長 金武鉉

永川郡淸通面事務所 職員一同

永川郡花山面蓮溪洞 司法代書人 成相鎬

永川郡琴湖面元基洞 永川支局顧問 曺圭燮

永川郡琴湖面元基洞 實業家 曺圭信

永川郡 大昌面長 成珖鎭

永川郡琴湖面德城洞 司法代書人 李讚洙

永川邑 有志 曺圭駿

永川邑 實業家 朴英達

永川驛前 浦項 (大) 株式會社大邱回漕店 陸送部 永川出張所

大昌面事務所內 嚴在賢

永川邑海星洋靴店 主 李海錫

永川 銀海寺

永川邑永輪自轉車店 主 全錫祚

永陽靑年會 永川勞友會 永川俱樂部 永川少年團

永川邑司法代書人 鈴木宏、山口小助、李存友、崔南鶴、申昌錫、

永川衡平分社

永川市場通 穀物貿易 煉瓦製造 權局弼 電話六番

永川邑 米穀商 金元泰

永川邑 肥料洋襪製造 金達錫

永川邑 慶北幼年主日學校協議會 總務 李哲洛

永川驛前 鐵道運輸業 主 金時潤

永川驛前 旅館主 徐廷祐

永川邑 米穀商 李殷秀 電話三六番

永川煙草耕作組合 理事 阿宗四郞 外職員一同 電話四三番

永川邑東光醫院 朴時英 朴範敎

永川邑 布帛綿商 金琮漢 電話二五番

永川邑 穀物商 金相圭

永川馬車組合

永川邑南門通 食鹽 肥料商 金億仁

永川面事務所 面長 柳東植 外職員一同 電話四一番

永川邑 有志 文容範 電話三九番

永川郡新寧面 司法代書人 曺盛鉉

永陽醫院 長 郭秉鶴 電話二十七番

永川郡新村面事務所 面長 徐學洙 外職員一同

永川郡知谷面事務所 面長 曺秉哲 外職員一同

永川郡華東面事務所 面長 丁旗燮 外職員一同

原籍永川郡新村面慈川洞 現住永川郡大昌面大昌洞 崔[illegible]鳳

宜川郡水淸面三崇學校 敎員 李泰京

宜川郡台山面仁岩洞 金鳳熙

宜川郡水淸面古邑洞 李應漸

宜川郡台山面仁岩洞 金昌祥

宜川郡水淸面藥物南里 田滄井

宜川郡台山面仁岩洞 車用綸

宜川郡水淸面三崇學校 敎員 張聖心

宜川郡水淸面三崇學校 敎員 桂炳瑞

宜川郡水淸面古邑洞 李熙近

宜川郡邑內 宜川電氣株式會社 監査役 梁濬明

宜川郡邑內 宜川電氣株式會社 取締役 車均髙

新年과女性運動

先驅者는修養에더욱努力

女性同友會 許貞琡

을축(乙丑)이라는일년간은이미그자최가 살어저버리고 병인(丙寅)이라는신년을마지하는동시에나의감상되는바그것을솔직하게써보려합니다 언제나 하는말이고 쓰는것이지마는 또녀성운동(女性運動)에대한그것을더욱히 말하고십습니다 그러키때문에 나는새해를맛는 동시에 지나간해의 우리녀성운동의성과(成果)그것보담도한거름더나아가서 우리녀성운동의 방향이라든가 던책(戰策)에잇서서 엇더한약첩이잇섯던가를좀스사로살펴보려고합니다

녀성운동무엇보다도녀성그자톄의사상혁명(思想革命)계급혁명(階級革命)등의해방(解放)을부르짓고사회에나온그운동즉녀성의사상운동과 교양운동(敎養運動)에 청년녀자운동그것이진정한녀성운동이라고볼수잇습니다 그러면 이상과가튼의지와 강령(綱領)을 가지고 사회운동에나선 그녀성운동이라는것은 조선에잇서서 짧은시일의 력사를가지고잇습니다 그러키때문에 운동에잇서서 사소의결점과 약점도만흘것은 사실입니다 그러나 그운동이비교뎍조달하다는것만은그역시 사실이라고 생각합니다 이러한녀성운동을 국외자(局外者) 즉데삼자로서 비판한다는 점에 잇서서는 다소간의착오가업지안으리라고생각합니다 소위그운동의치컨관계자중의한사람으로써 자긔의운동을 비판하려하면 그곳에또다소간의 관장이잇고은폐(隱蔽)가잇슬지도모릅니다 그러나나는 운동그자톄의 활동에드러가서는 관계자의일인으로써 말하려하나 비판이라는 그점에드러가서는 될수잇는데까지 냉정한 리지뎍두뇌(理智的頭腦)를가지고과학뎍판단(科學的判斷)을하려고 합니다 녀성의 해방이든지 그외사람으로서의완전한 해방계급(解放階級)이업는 일절평등의 그러한사회를 조성하고잇는 로농로서아(勞農露西亞) 가튼곳이 던지또는 일본등디의 녀성운동은따로히 녀성만을위주하는 그러한 녀성단톄가업습니다 언제나남성과동일한 보조로한가지로 운동을합니다 로농단톄(勞農團體)라든지 청년단톄(靑年團體)가타엇더한 단톄이던지 남녀성의구별이업시 동일한지위와 전략(戰畧)을가지고 진행하게됩니다 그러나 조선에는녀성단톄가따로되여잇습니다 하필녀성그것만을 일반사회운동 권면에서적출(摘出)하여가지고운동한다는것은수구뎍심리(守舊的心理)가아닐가하는 의아를 가지는이도혹잇습니다 그러나 녀성운동이따로이러나게되는원인은조선은자본주의가완전히발달되지못한것도한가지 리유이며 따라서조선의 녀성이라는것은 재래의인습과 도덕이라는 그물(網)에억매여 온갓압박구속을 바더왓스며 녀성으로서의 독특한그모든 인간성의말살과 유린을당하야왓습니다 다시간단히 말하면비인간(非人間)으로서 남성에게 희머름을바더왓습니다 과거의력사가이와가티녀성을오날과가튼현상에몰락(沒落)케하엿고현실(現實)의사회케도가녀성을또한경더갑흔구렁에집어너헛습니다

다이와가티녀성의너위가사회뎍으로나가정에서나열등한자리에잇는까닭으로 조선의녀성은 반드시 남성보다특수한 운동을하지아니하면아니되게되엿습니다 다시말하면 녀성은 계급뎍으로반항하고 투쟁하여야하며 또성뎍반역을 하지아니하면 아니되게되엿습니다 이와가티 녀성은이중(二重)의운동을하지아니치못하게되엿습니다 여긔에녀성운동의근본의의가잇는것입니다 이러한키때문에녀성운동그것은다른운동보다도 더한층 어려운점이만흐며 따라서 몃배의로력을하게되엿습니다 만흔난관(難關)을가짐과동시에 녀성운동은 다른운동보다도 더한거름 빨리나아가야할것입니다 신년소감을 쓰는것이 자연히또운동의 의의를장황히쓰게되엿습니다 운동에 난관이만타고 우에도말하엿습니다만은 조선의 녀성운동은 대단히실행에 곤난합니다 녀성이 본래경제뎍 관계로남성에게인권(人權)의유린을당하고 개성의 압박을당하게된것은 사실이증명하는바입니다 그럼으로현재조선의녀성운동도 이러한모든문데를 근본뎍으로개혁하라는것입니다 다사실로녀성의 진실한해방그것은 무산계급이 힘들것게되는날에야 완전한그해방이올것입니다 다시말하면 사상상으로나 정치, 경제가타모든것으로 녀성을 룽락하고 녀성을 로예시하는 현자본주의사회가 존속되는동안에는 도저히 완전한녀성해방이 오지안는것입니다 그럼으로 녀성운동의 마지막은 사회운동 즉가튼로데의 디회에잇서 엇더한방면으로든지 착취와 압박을당하는무산계급의 해방운동과 일치될것입니다 이러하야 두가지큰힘이 어울리는날에 인류에 진실한해방이올것입니다 현재녀성의 운동의 계단을구별하여볼것가트면 녀성 자신이개성으로서의 자각이잇서야 할것입니다 다음에는 계급뎍자각을가지고 운동에림하여야 할것입니다 녀성으로서는계급의식(階級意識)의각성그것보다는개성으로서의 참된반성이 잇고반역이잇서야할것입니다 다우에도말한바와가티 녀성으로서의 유린된모든 인격인권그것을 회수(回收)하려는 개성을 본위로한반역운동이니러나야할것입니다 자긔의개성을찻는운동을하여야할것입니다 그것은 현재조선사회가자본주의가 그다지 발달되지못한까닭으로 계급뎍 해방의식보다도 개성으로서의 녀성의자긔디위를 각성하는 의식을먼저가저야할것입니다 그럼으로 녀성은 무엇보다도먼저녀성자긔의 처디를 각성하여야할것입니다 너무나 시대뒤떠러진 낫집이업지안으나 지난해에잇서서 우리운동의 경험상으로보아 녀성은무엇보다도 먼저사상의개혁성뎍반성(性的反省)을하지안으면 아니될 것을늣기엿습니다 현재조선녀성의 대부분이 가정부인, 신녀성, 녀학생이것입니다 그러면 녀성운동의 선구(先驅)는아즉까지 조선에잇서서는 이세가지의 녀성을중요시 하지안을수가업습니다 이들로 말하면계급뎍으로피착취자(被搾取者)이고 성뎍으로 피정복자(被征服者)인것을 스사로깨닷지못합니다 무산계급이나 중산계급이나 유산계급이나 다가티개성을밧고잇습니다 자본가에게 룽락을말살(抹殺)식히고남성에게로예노릇을하고 잇습니다 이와가티 녀성은엇더한 계급에속하던지 공동된

디위를 점령하고잇습니다 이럼으로 녀성은반드시 먼저사상혁명을하여야 할것입니다 진년에도 그러치안은것은 아니엇지만은 오는해부터는 더욱히녀성해방 이라든지 녀성운동이속성되지못할것입니다 그러므로 녀성운동은사상혁명그것을표뎍으로 하고나아가지안으면 도로히무가치됩니다 그러한뒤에 니어서계급의식을가지고훈련하여야할줄압니다 이우에 더강한것이 즉신년에잇서서는 녀성운동의 방향즉표뎍녀성의 사상혁명을 먼저고취하여야겟다는것을말하엿습니다 다음으로 조직문데(組織問題)에드러가서경향을볼본하고녀성의단톄가잇업과 변령 구역을따다작구작, 조직되여야할것입니다 이케까지는 중앙집중주의(中央集中主義)로서중앙에만 권력을다하엿섯습니다 새해부터는그권력을 분배하야 디방으로흐터저서 녀성의단톄 조직에노력하여야할것입니다 그리고중앙에잇서서도 무산계급 부인로동부인을본위로한로동단톄가업는것이 큰유감입니다 새해에잇서서는 더욱이로동부인단데를조직하야 계급의식을 촉성하며자긔계급의리익을위하야투쟁케하여야할것입니다

다음에는녀성운동단데의자톄교양(自體敎養)에관하야간단히 지나면관계도잇기때문에 몃마듸 쓰렴니다 자톄에잇서서너무나교양이부족하다는것입니다 무슨운동이나 그러한것이지마는 녀성운동그것은 더만히알고 수양하며 조직하는 그것이일인데 자톄의내용이 너무나불충실하다는 그것입니다 즉교양이 부족하다는것입니다 이케까지도 교양하지안은것은 아니로되 도저히그와가티미미한교양은아무런 효과(成果)를볼수업게됩니다 따라서 가튼사람이 사상이부족함을따라사람이사상뎍근거가업고 리분에뜨며그커새계뎍에도 배워버리기쉽게됩니다 쉽게되는그것보다도그러한현상을나타나게됩니다 그럼으로 신년에잇서서는선구자(先驅者)그자신은더욱이 교양에힘써서 사상에확실한 근거를잡는것이긴요하다고생각합니다 그리하야주의에충실한거름더나아가서사람의참된행동을위하야투쟁하는권사가되여야할것입니다 그러고 조직, 큰노력을 하여야할것입니다 하여간 진실한운동자가 되여야겟다는것입니다 이것이송구영신(送舊迎新)하는나의일소감(一所感)입니다(完)

내가어린애기른경험

라혜석

나는 어린애기른데 대하야 아모차림차림업시 발서 두아이 어머니가되고말엇습니다 이덤으로보아 실도 붓그러운일이오 어미될아모자격이 업습니다 만 우연히당한어미로서 심상하게길으는경험을쓰라고합니다 그래도 이곳저곳서 어더드른 태교(胎敎)에는매우주의하느라고하엿습니다 그러타고 별도지어한일은업습니다 오직 할수잇는대로 신경을흥분시키지 안키위하야 자극될사물에 접하지안토록햇습니다 가량말하면 연극장 활동사진관가튼데에는 별로 리될것이아니면 가지아니하엿습니다 그리고 부즈런한아이를 나코십흔생각이잇서서 활동하엿습니다 급기나코보니 정말 엿지킴터 야조흘시 몰랏섯습니다 케일첫 먹이는시간을 의사의말대로 네시간만에 한번식먹엿습니다 그리하야 안에우는것은 배곱하서 우는것이아니라 오좀을싸든지 졸리든지 압흐든지 목마르든지하야우는것인줄알엇습니다 그리하야 어른이밤만먹으면 목이 마른것가티 목말러할께는 따뜻한물을 가랏습니다 그리고울면 우름소리에따라 압하서우는것 갓지안을때는 제가울기실혀서고만둘때까지 가만내버려 두엇습니다 어른이 밥만먹고 운동을아니하면 병이나는것과가티 어린애도 먹기만하고 가만이들어누엇스면 병이날것입니다 그럼으로 어린애가손을헤고 발버둥을하야 우는것은 자연히 식히는운동법인줄 압니다 이러케한참식울어야 먹은것이 나려가고사지가 굴거지고 몸에살이포동포동위갑니다 따라서 성대도잘발달되는것입니다 우는것을 참아듯기 어려울때가잇지만 무정스럽고 냉정한태도로가만 내버려두워야합니다 케일긔억해 둘것은 간간히더운물을먹일것이외다 내 경험상으로 듯하든것이 의외에 쉬웟습니다 백일안에는데일일정한시간에젓을먹이고 데이 만히울리고 데삼 더운물을 만히먹이면 영낙업시 설사한번업시잘커갑더이다 백일이후에는 조곰식 기어다니기 작하면 함부로 집어먹는것이큰일입니다 이때는 별수업시 어린애 손닷는데는 위험한물건을두지안토록 주의할수밧게 업습니다 첫돌이도라오면 빗슬빗슬것기를 시작합니다 그리하야 이러스다쓰러지고비틀비틀하니 다가넘어지고곡고라지고떠러저서코방아 찟는일이 해엽시수업습니다 이때에엽혜서보든 어룬들은 엽작놀다 뛰여가서이르커줍니다 그러면 어린애는엄살하고 입을크게벌려웁니다 어룬의이태도가 데일안된 태도입니다 다떠러지지 아니하라다가도 어룬의악쓰는소리에 놀나서 떠러지는수가 만습니다 그러고압흐지도안으면서도 엄살을합니다 그뿐아니라 이는교육상에 데일안된것입니다 제가넘어지거든 꼭 제가 이러나도록하여야 합니다 어른이 이르켜주는것은 버릇도업서지거니와 의뢰심을 길느는것이외다 지금까지의 우리사람들은 너무의뢰심이만햇섯습니다 백성은 나라에의뢰하고 자식은부모에게의뢰하엿스며녀자는남자에 의뢰하여왓습니다 일로부터 우리사람은 이래서는도저히아니됩니다 케것은케가하는독립심을 길러야 겟습니다 어려서 넘어진것을 이르켜주는 것이 버소롭지 안은일가트나싹나오는이때부터 독립심을 길러주워야할것입니다 물론위해한경우에는 급히안어주워야 할것이나악을 쓰고덤벼서는 떠러저서상하는것보다 오히려 해로운컨이만습니다 우리아이들은 넘어지면집안사람들이일케히도라안습니다 그러면 휘휘놀라다보다가 어이가업는듯이 툭툭털고이러나안습니다 일족이한번도 면의례아모말업시이러날줄압니다 언케인지한번우리라열(큰딸)이가세살먹엇슬때컴컴한부엌에서 길흔아궁이를 헛드데서쾅하고넘어졋습니다 그때나는 맘을 초라안저서긔를열이재조 참조하라한번더해보아라 하엿습니다 그런즉 울랴고하다가 고만떡그치고해해우스며 가장재조를부린드시 부시시이러낫습니다 집안사람들은 다우섯습니다 그다음에는 말배호기 시작을합니다 어린애들은잠이상야롯하고 얼른당투아니한 말을잘지어냅니다 이것을일일히 고처일러줄수업는것이요 고처준대야 알아듯지도못합니다 어느정도 까지가만히 두엇다가 말이완성될시기에이르러서는 똑똑한 말을 가르커주워야합니다 가령 짜파 엄마라고 부르는것은 아버지어머니로 가르커서 할수잇는 대로 나로 불느도록하고 처음부터 아버지어머니로 불느게 되도록하여야겟습니다 어느책에 보니까 재교육하는데 데일 필요한것은 한가지 물건에 대하야 어렷을때 말과 장성해서 말이달라서는 니되다고 하얏데다 내생각건대 노 어릴때부터의 아이들은만히알아야하겟고 만히배와야 하겟는 네 시간경제와 긔억경제를취할 요가잇는줄압니다 그러고 따다ㅅ 아이에게 대한말어룬에게대한말을 어려서 아조가르커 두면 니후 학교에서수신시간에 이리커리해라 할필요가 업서질것갓습니다 나는우리 라열이가세살먹엇슬때 밥먹을때마다 가르첫습니다 어머니는 진지잡수시고 라열이 아버지도 진지잡수시고 라열이는밥먹고동생도밥먹고 집안사람에로 위아래를 구별하야이러케가르쳣습니다 처음에는 어머니밥잡수고 선(라열이동생)이는 진지먹고 하다가 몃번가르치니까 똑똑일으커말합니다 지금다섯살이나 열번이면열번다 아버지 진지잡수고 사무실에가셧다합니다 이와가티 잘때에도아버지 어머니는주무시고 라열이는자자고가르첫습니다 다어려서 이러케행습을식히지안으면커서 좀처럼 고칠수업습니다

한가지 이젓습니다 만일개년을되거든 첫째일준비를 해야합니다 그리하야 차차도수를주리고 밥이나과자가튼것을 먹이기시작합니다 이때때치지 못하면 아이가젓맛을 알게되고 어머니품에 안키우는맛을 알게되면 때치기가 매우어렵습니다 우리첫재 아이는 만일개년이개월만에 때치고 둘재아이는일개년륙개월만에 아조때첫는데 한집에잇서서는 도저히때치기가 어려운것입니다 그럼으로 나는 떡장하고십사일간집을떠낫습니다 꼿이보려서 고생되지만 도라오면어린이는 도모지 젓생각을 아니하게됩니다 첫솔 늣도록먹이는것이 조타고하지마는 내경험상으로보면 모톄(母體)가허약한이외에는 어린애에도주접만질뿐이외다 오히려 첫솔예 쳐니 밥도잘먹고 하로에이삼차식 자양잇는과자를 주게되면 매우 살이붓게됩니다 그러고커흔 자는계되고 사람에게 척척감기지아니하는이만치침착합니다

어린애처럼 단조하고도 고집신것은업습니다 무엇이든지 한번하라는것은 꼭하라고 듭니다 이럴때에 할수잇는대로 위험한것외에는 말리지말고 가만내버려두는것이 조습니다 나는어린애가 간장이나 고초장을먹으라고힐때에 가만내버려두고 봅니다 그러면 아이는먹고서웁니다 다시 먹으라고주면 죽여라하고먹지를 안습니다 그러고문구멍을 뚤습니다 가만두엇다가날마다 한번식 구멍난데다가손을대여노코 바람을쏘입니다 그러고 이것은 네가린것인데손구락이 춥지안흐냐고 몃칠두고일늡니다 그러다가 다시 뚜르라고 손구락을갓다가대면 한사하고뚤치를안코 뒤로물러나감니다 그후로는 다시뚤치를 안습니다 또 벽에 연필로 직직거음니다 그럴때는 가만이안커봅니다 그런후 아이를 불러세우고 것지안은흰벽을가르치고 또더러운 벽을가르치며 정한것과 더러운것을 하로에 한번식말해들립니다 (사흘을) 이상 스러운것은 아러들을것십지안은 아이가 그후로는연필을주고 가만이보랴면 결코 다시는작난을아니합니다 또아이들은 작난감을아조조와합니다 사다가주면 곳그자리에서 깨트려업새고맙니다 나도한달에 한번식아이들을 데리고가서 저의가진는 작난감집에 데리고가서 저의가진는대로 몃가지식사다가줍니다 그러나 형편에따라 가지고놀만한작난감이업습니다 될수잇는대로나무로 만든미술뎍 가치가잇슬만한것을 선택하야 주고십흔대 도모지 그런것이업서서 섭섭합니다 그러케 작난감을사주면 날마다밧안에 광장에 느런노코 놉니다 나는그작난감을 내가 치우든지 다른사람을식히여 치우도록아니합니다 그것을가지고놀든 아이들을 식혀서 그곳에담아서 노앗든 자리에꼭 노토록합니다 그러케 하야서 이제는저의가 가지고놀든것을꼭치웁니다 밤에 잘때에도옷을버서서 꼭꼭개여 발치에 노토록합니다 무엇이든지 꼭노앗든자리에 노케합니다 과실을먹을때에도껍질 따로노토록가르칩니다 이와가티정결한것과질서잇는것을 가르칩니다 또가르치는대로되는것이 자미스럽습니다

의복에 대하야는습관을 엇어로옷에입는 습관을기릅니다 넘어 뜨읍게입히면 땀이낫다가 거튼해질때 감긔가들기쉽고 또어린피부가 매우약하야집니다 그러고의복의빗과 모양은 간단한것을취합니다 빗은백색과 흑색을별로 입히지안코 늘색을 가라서입힙니다 그러고 입힐때마다 이빗은 빨간빗이오 이빗은파란빗이다하고 색채의 교육을합니다 조선의복은 일정한모양이잇지만양복을입힐때에는간단한범으로만드러입힙니다 이것이우수운듯십흐나어린애란뇌가단순합니다 그럼으로색을취할때에는간색(間色)보다원색(原色)을취하여야하고모양도단순한모양을취하는것이어린애뇌에조화가될만치교육상큰영향을밧게됩니다 케일 처리하기 어려운것은 울티는것을 듯지안코 우는것입니다 이런때는 매를따리는수밧게 업습니다 어느생리학자의 말을드르니 어린애를 한번따리면순환하든피가 변색이되고 그만치뇌에 해가된답니다 나는이것을알면서도 때때로때립니다 그러고 호젓한방에다 가가둡니다 매도매우 효과잇다는것까지 조곰알고 엇지하번 때리지안코 읠느지못할가하는데까지는 내힘으로는알수가업습니다 그러고 또공연이 앙앙부채고까닭업시 울때가잇습니다 이것은 다른까닭이아니라 배속에회가동해서 그런것입니다 이런때는곳집작하고세멘에다는 회충약 사다가손두어번씩어서 입술에 실컷실컷바릅니다 그러면 신통하게그이는날이면 두마리 세마리다섯마리까지 나올때가잇습니다 한달에한번식 이러케먹이여 회충을샘니다 어린아이들에게는흔히체하야 설사를 잘하고 또감긔가잘듭니다 나는 어린앨들에게삼시 밥먹일때 간장에 비벼서 잠간 기름을처서 무밋둥하고 줍니다 그리고 꼭냉수를 먹입니다 또하로두차례 오전열시쯤과 오후세시쯤하야 계란과우유를만히느어 내손수만드른과자를 알마치줍니다 정해논시간을 꼭실행치못할때도 잇습니다마는 배병아니날만치 줍니다 냉수는위장을 든든하게 하는것가틉니다 냉수를먹인후로 아직 한번도 배병난일이 업습니다 또감긔들지 안토록하는것은 매우쉽습니다 내경험상으로볼진대 등어리에땀이낫다가 식으면 감긔가드는것 갓습니다 그러고 또낫에입엇든옷을 밤에입고 하는가온데 피부에 아모새자극이 업슬뿐아니라 몬지가 드러가고하야 불결한중에서 드는것갓습니다 그럼으로 낫에입는옷을 따로정해노코 밤에잘때입는옷을 따로정해노코 밤마다아츰마다 가라입히기가 좀귀치안치만꼭꼭자리옷을가라입혀재오는것이 조흔것갓습니다 그리고자리옷은얇은것홋것입사록조흔것갓고넓고길사록조습니다 다섯살먹은딸과 두살먹은 아들을 기른경험이란 대강이러합니다 이상 차차유치원부터 소학중학에 따라서 가정교육의문데가 복잡할것을 예상합니다 아직거긔까지 생각해본적도업고 또장차당할때의일로 미루려고합니다 오직미리 생각하는것은 아이들이장성함을따라 교육자인 부모의교훈을 시험할만치 부모된자는반드시 그시대시대를 리해할만치 공부하기를쉬지아닐 것이라고생각합니다 나는이상과 가티냉정한태도로 자연에맛기며 아이를길러 갑니다

名勝 ‖慶州佛國寺‖

寺在慶州東面馬頭洞吐含山南側하니、距今一千五十七年前羅王十九代訥祗王時에僧我道가創建禪刹하고寺居하니新羅第一古刹이오、距今一千三百九十六年前羅王二十三代法興王十五年에以九年時日로第二重創하고又距今一千一百七十二年前羅王三十五代景德王十年時에國宰金大成이第三重創하니寺內大雄殿東南隅에有盧舍那佛하고寺後靈多寶塔釋迦塔靑雲橋白雲橋紫霞門泛影樓基柱爲祝殿(殿內에有阿彌陀銅佛)石獅子ㅣ蓮華橋等은皆同年遺物也ㅣ其堂宇及石築物等의雄壯精美는不可勝言이더라

靑陽郡靑陽面邑內里 韓興洙
靑陽面邑內里 濟衆藥局主任 李[?]
靑陽面邑內里 李若雨
靑陽郡守 金宅鎭
靑陽郡廳庶務主任 李庠求
靑陽面邑內里 田在禧
靑陽面邑內里 [?]國
靑陽面邑內里 宿屋營業 李善五
自轉車舖主任 靑陽郡靑陽面邑內里 金仲化
靑陽面長 沈昌燮
靑陽面事務所 職員一同
靑陽邑內 李鍾弼
靑陽郡 靑一理髮館 崔鍾玉
靑陽 金靑書籍店 金[?]珊
靑陽郡 裁縫商店 朴哲鉉
靑陽邑內 王宗烈
靑陽郡 靑興理髮館 朴輔益
靑陽郡 文化理髮館 趙善行
靑陽面正坐里 李相鎬
靑陽面正坐里 金允濟
靑陽邑內 李東菊
靑陽面校月里 朴永文
靑陽邑內 朴在運
靑陽面松防里 沈基燮
靑陽面軍粮里 姜興雲
靑陽面正坐里 崔範植
大峙面光大里 崔鍾聲
靑陽面校月里 朴永祜
靑陽邑內 金禹赫
靑陽邑內 宿屋營業 金奇花
靑陽邑內 白鍾律
靑陽面碧泉里 韓[?]敎
靑陽邑內 吉原康男
靑陽面稻川里 尹台勳
靑陽面校月里 具然學

靑陽面校月里 趙[?]玉
靑陽面 朴泰彬
大峙面[?]里 朴[?]彬
大峙面光大里 金燦鎬
忠州郡忠州面鳳方里 黃元性
忠州錦町 旅館業 朴松子
忠州郡廳財務係 朴性習 金鍾河 趙範九
忠州郡廳財務係 郡屬 堤八太郞
忠州邑市場 綢緞布木、雜貨、諺謄散賣商 昌商店 主任 黃昌性
忠州邑吾妻町 朝鮮料理 永盛館
忠州邑市場 藥酒燒酒濁酒製造販賣 宮武製酒店 電話三四番
忠州邑市場 李源石
忠州醫院 院長 吳基澤 電話一〇一番
忠州邑寺內町 李源國法律事務所
忠州邑大手町(元北門前) 秉吉洋服店 主任 秋成烈
忠州邑本町(元北門外) 海東旅館
忠州邑大手町(元北門外) 公州地方法院所屬 司法代書人 劉錫禧
忠州面龍山里 金柱永
忠州川崎町 穀物貿易本 原鹽販賣 麵子製造販賣 運送業 金景玉
忠州邑大手町 穀物貿易 食鹽販賣 朴良來
忠州邑大手町 大昌理髮館 主 段昌錫
忠州郡忠州面校峴 宋錫均
忠州邑大手町 綢緞布木商 日用雜貨 大成商店 主 孫海成 電話六九番
忠州邑大手町 綢緞布木商 日用雜貨 朴綺陽
忠州邑大手町 金銀 工眼鏡販賣商 嚴[?]燮
忠州邑大手町 綢緞布木商 日用雜貨 朴福鉉

忠州郡忠州面龍亭里 權丙燮
忠淸北道忠州本町 農具、金物地金、丸角鐵、亞鉛板、鐵器、陶器、硝子、學用品、雜貨、和洋紙類セメント石炭 起雄商店 李春雄 電話二八番
忠州邑大手町 金銀細工 眼鏡販賣商 池命根
忠州邑大手町 藥種商 金盛洙
忠州邑川崎町 朴準性法律事務所
忠州邑大手町 綢緞布木 日用雜貨商 申泰榮
忠州邑大手町 琴平洋服店 主任 李炯南 取扱人 李圭伯
忠州邑本町 公州地方法院所屬 司法代書人 閔禎植
忠州邑寺內町 公州地方法院所屬 司法代書人 皮貞燮
忠州邑本町(元化門外) 彈琴印刷所
忠州邑市場 綢緞布木雜貨商 朴昌烈
忠州邑大手町 朴德景
忠州邑大手町 洋靴、ゴム靴 郡散賣商 趙完燮 電話五七番
忠州邑本町 廣興堂大藥房 主 尹政求 電話二〇番
忠州郡忠州面校峴洞 鄭雲益 電話一〇七番
忠州邑市場 精米業 皮寅植 電話一〇六番
忠州邑市場 忠州衡平分社
忠州郡蘇台面長 金斗卿
忠州郡忠州面連守洞 李建崙
堤川郡白雲面平洞 辛亨默
忠州郡山尺面長 金兌熙
槐山郡上芼面事務所 面長 會計員 書記 宋內顯 南相哲 任乘宰 弘燦朝 安鍾玉 金東滿 李昌珍 任植宰

001554

忠州郡東良面長 李完珪
槐山郡上芼面溫泉里 鄭仁鎬
忠州 新尼面事務所 職員一同
忠州郡新尼面龍信市場 布木商 三省商會
龍院公立普通學校 洪起夏
龍院公立普通學校 李亨獻
忠州郡新尼面龍院里 鄭泰謨
忠州郡利柳面長 趙命奎
忠州郡利柳面大召院 姜在龍
忠州郡利柳面大召院 安鶴洙
忠州郡利柳面大召院 趙泰俊
大召院金融組合長 全泳龜
忠州郡 周德面事務所 職員一同
忠州郡周德面倉田里 有志者 趙南益
忠州郡可金面倉洞 學務委員 金敬泰
忠州郡山尺面明西里 閔鴻植
堤川郡白雲面放鶴里 韓翊東
忠州郡可金面長 朴鎬烈
忠州郡金加面岸㘒里 面協議員 洪俊植
忠州郡老隱面水龍里 鄭雲漢

新興産業紹介

海州

海州墨

金泳澤崔炯奎經營

海州墨이라하면世上이다아는바와가티古來로有名한海州産이다海州墨이처음으로産出되든物는至今으로부터約六百餘年前인데이는創製되든者부터以來六百餘年間을官營으로經營하여오다가明治四十三年五月부터官營이廢止됨을따러金泳澤崔炯奎兩氏가資本金三千圓을드려私營하게되엿다그後漸漸發展되야至今은大中小七種을合하야一年에二萬三千丁을産出하며年收入은六千八百餘圓이라는데墨의原料는魚油 法油 太油等이라하며이것을製造하는데는여름철을除하고는何時던지製造할수잇다하며販路는全朝鮮과日本中國等地이며그中에서도京城 平壤이最大需要地이다그리고이압흐로는더욱事業을擴張하고外國輸出에만히힘을쓸터이라한다

便利靴

崔昌根氏經營

무엇보다도海州産業界에서最高生産品은一年에三十萬足을産出하는이便利靴일것이다現在이便利靴經營하는곳은約五十餘處인데 그中에代表될만한海州東榮町에잇는崔昌根氏의經營現狀을보면 氏는大正五年에資本金四千圓을드려便利靴營業을始作하엿는데 現今年生産數는五六種을合하야 一萬足以上이라하며年收入은約萬圓이요 現在의職工은十餘人이라하며 原料는自働車고무와加紡等인데모다日本仁川等地에서輸入하여온다하며販路는黃海道는勿論이요仁川、大邱、鐵原各地와멀리關島方面까지輸出된다는데第一만히販賣되는곳은京城이라한다

礦石組合

海州礦石이라하면海州에서는三尺童子라도다알만치有名한것이다 宏大한建物이든道路工事이든日常家庭에서쓰는用具외지라도이海州돌이아니고는쓸수업게되엿다 그럼데海州礦石은以前에는村農家와勞働者가採石하야이곳저곳으로販賣하든바 四年前에海州南本町李晶楠氏가資本金五千圓으로海州礦石組合을組織하엿는데 現在組合員은二十二名이며 이組合員으로써 礦前부터採石하든사람으로外에는 礦石其他를만드든대로다른곳에는販賣치못하고 組合으로가저오게되여잇다 礦石 溫突石 井戶 礎石 階石其他數十種을合하야 一年五千餘丈이産出되며 年收入三千餘圓이라는바原産地는首陽山西便이다 그리고東江面에서産出되는 玉石(음돌)은그中에도第一有名한것으로서一年에二千餘圓의收入이잇는데 이玉石으로는藥湯器 石鼎 火爐 砧石等과其他彫刻品으로만히使用되야 外國人이만히歡迎하는바 아직外지는貫量品이되야外地輸出은잇치못하나不遠間汽車가開通되면外地輸出品으로有望한物産이되리라한다

台一園 (果樹園)

崔景合氏經營

黃海道에서果園으로는黃州다음으로海州인데現在朝鮮人의經營이五六處가된다 그中에도崔景合氏經營인台一園은只今부터二十餘年前에 資本金一萬五千圓으로써(現培栽地四町二段)創設된것인바毎年生産額은一萬圓以上이라하며 年收入은五千餘圓이라한다 그리고苗木은以前에는日本等地에서輸入하여오든바只今은이곳에서自作養成한다하며販路는京城 仁川 平壤其他各地라는데 이압흐로는더욱發展될希望이잇다하며將來의模範園이되도록힘을쓸터이라한다

春粉機

金興泰氏發明

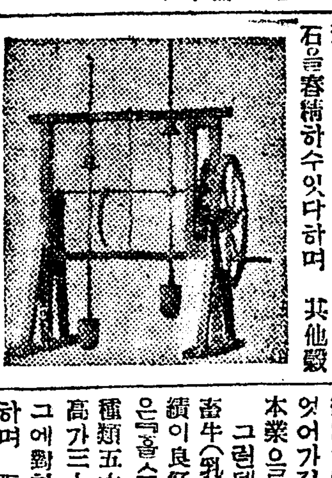

現在海州中黃鐵工場에잇는金興泰(三九)氏는多年京城某工場에從事하던中昨年부터무엇보다도朝鮮農家와其他의多數히使用되는精米製造에對하야苦心研究한結果今年가을에一種의春粉機를發明하엿는데 그機械는使用하기도甚히簡單하야 婦女兒童이라도能히使用할수잇다하며精米의數量은一日一人의힘으로十石을舂精하수잇다하며 其他穀物이라도造米製粉할수잇다하며場所도如何한곳이든지關係가업시設備와使用上極히便利하다는데機械는特製와普通의二種類로서特製는一臺에二百圓이라하며普通製는一臺에一百八十圓가량이라하며輸出地는京城咸興等地라한다 아직은産額이不多하나압흐로더욱發展될希望을가지고널리發展에努力中이라한다 (寫眞은春粉機)

洋襪

三星洋襪製造所

海州에는五六年前부터洋襪製造所가생기여 今年봄外지는五六處가되엿스나모다經濟困難으로廢業되고 現今에는靑年洋襪製造所와三星洋襪製所의二處가前과가티作業中에잇다 三星洋襪製造所는 資本金一萬餘圓으로써 職工二十五人을收容하야 一年에八千打以上을産出한다하며 收入은年二萬圓이라한다 販路는長淵 安岳 新院等各地라하며 原料는大阪 仁川等地에서輸入하여다가다시染色하여製造하는바經營方法을따러서는將來 더욱擴張될希望이잇다한다

鳳山

玉溪牧場

黃鶴巢氏經營

黃鶴巢氏의經營인牛乳牧場은 黃海道에서오죽한아밧게업는곳으로서 距今十八年前(明治四十一年)에最初로經營하게되엿다 氏는本來牛乳를즐김으로 最初에는自用兼副業으로經營하다가그後明治四十五年에 다시認可를어더가지고資本金三千圓을드려本業으로經營하게되엿다 그런데이牛乳로말하면처재에畜牛(乳用種)가조와야牛乳에成績이良好하다는바 現在乳用種은「홀스타인」地方에서産出되는種類五六頭로써一年에牛乳生産高가三十六石(三萬六千瓶)이요그에對한年收入은約三千圓이라하며 販路는延白、長淵郡等地며더욱外國人이만히愛用한다는바이牛乳는身體가弱한사람에게만흐도음이된다는데畜牛飼料는풀과穀草其他等이요 冬節에는여름에미리準備하여둔것으로飼養한다한다 그런데氏는三一運動當時에監獄生活을二次나하게되야經營이不振狀態에잇섯스나至今은다시復舊되엿는데 이것을經營함에는적어도資本金五六千圓은가저야完全히經營할수잇다하며또한여기에對한技術과經驗이豊富하여야되는것이나 이압흐로는더욱發展될希望이만흐므로 相當한資本만되면黃海全般과널리外地에外지輸出할希望이라한다

名勝 ‖ 鳳山景岩山 ‖

萬八千沙里院의市民이 朝夕으로 景仰不已하는 名山으로將次 有望한 公園이될터이라한다

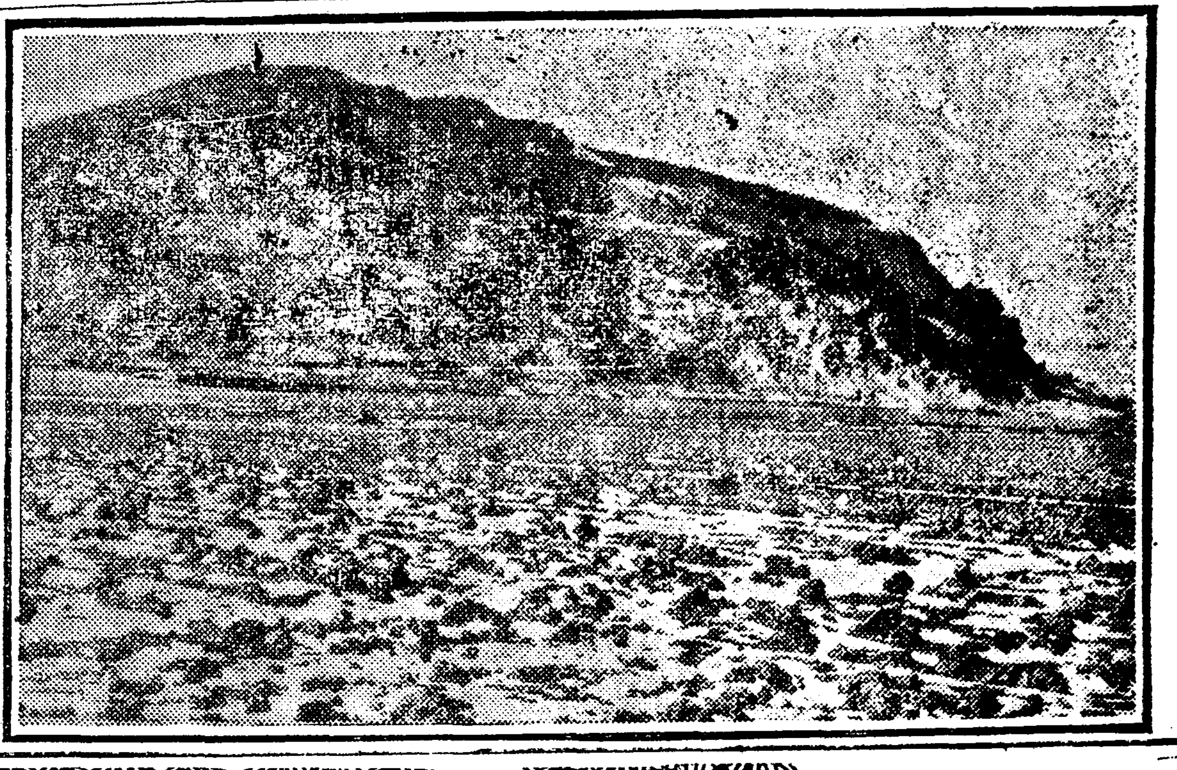

名勝 ‖ 海州芙蓉堂 ‖

距今四百二十五年前燕山君六年에 牧使尹哲氏의創建한바이며三百九十九年前中宗二十一年에監司金璫이 蓮塘中에樓閣을起하니關西八景의一이다 詩人騷客의자최가만커니와 就中一首를紹介하면『荷香月色可淸宵、更有何人弄玉簫。十二曲欄無夢寐、碧城秋思正迢遙。(鄭嶺)』

教育家崔泰峰氏

氏는當年五十二歲의老紳士이다일즉商業에從事하엿고耶蘇敎의篤信者로敎會에獻身하며一邊으로는私立德盛學校의學監으로敎育에盡瘁하여오다가大正七年에는同校의設立者가되야伊來敎育事業에從事하야鳳山敎育界의功勞者가되엿다(沙里院)

便利靴及『귀거리』創製者

朴鳳官氏

現在海州鋪路에서雜貨商을經營하는朴鳳官(四六)氏는黃海道安岳出生으로서 家産을일즉이蕩盡한後印章彫刻을배워가지고黃海、平安道等地로단이며 無職靑年에게彫刻業을가르치다가至今으로부터約二十餘年前에海州에서商業을始作하엿다 氏는手才의天才가잇서서日常무엇이든지創製하기를硏究하다가大正四年에처음으로至今年三十萬足以上이産出되는便利靴를創製하엿다 처음에는三十圓에不過하는資本으로小規模로하다가차차發展됨을따라品質도더改良하야一足에六七十錢으로放賣하게되엿다 原料가廢物利用임으로그時利益은約五割가량이엿스며 數年後에는다시運動靴를創製하야黃海道內各地에産出하게되여現今은黃海道外各地에서도製造하야一般朝鮮人의特産品이되여잇다 氏는다시大正六年度에白毛皮로『귀거리』를만들기始作하엿다 이物件은元年日本製가잇슴으로처음에는試驗的으로日本製보다더욱便利하게만들엇든것이意外에發展되야日本品을壓倒하게되야 仁川에잇는玉植 鬼頭等큰商店에서도 압흘다토아注文하게됨으로 氏는다시二千圓의資本으로一年에二千餘打를産出하게되엿다하며 販路는全朝鮮과滿洲等地이며 收入은一年에千餘圓이다 氏는이압흐로大大的으로事業에着手하려하엿스나 至今은 日出帽子의勢力에눌리여不振狀態에잇다한다

有望한 唐麵製造

四百圓資本으로 五個年만에年額 二十萬圓의産出

成功한 梁在夏氏

氏는當年三十六歲에相當한商業家라일즉이 氏는幼時로부터中國方面에周遊하엿슴으로中國語를能通하얏스며十八歲되던時에京城中央靑年會館英語科에入學하야卒業한後에또다시中國으로가서上海北京奉天天津安東縣等地로다니며商業에從事하다가至今으로부터五年前에沙里院으로와서四百圓의資本으로唐麵製造를始作하엿는데五個年의短縮한時日에大産業家란名譽를得하엿다 이케氏의말을들으면즉本是中國잇슬때中國人들이唐麵을所用하는것을본즉必히料理에는不無함食料品인데朝鮮서는全部中國으로서輸入하는것을打算하여보즉반드시利가잇슬뿐아니라朝鮮에도期於코着手만하면成功되리라는自信과決心에서始作을하엿더니幸히市內諸賢의同情과愛顧가만하서發展이되엿스며次次販路가넓어저只今와서는朝鮮은勿論이어니와日本으로도東京大阪司等地에移出될뿐아니라一年에二十萬圓의收入이잇게되엿스며牛馬十三匹雇傭人(中國人)三十二名을使用하게되니케와서는成功을念慮할것이업스며더구나氣候도適當하고器具도準備가完全히되고漸漸擴張되니將來에는事業에도着手할餘地가잇스리라반드시目的을達할것이니가公益고생각합니다하더라(沙里院)

謹賀新年

谷城郡 郡守 兪鎭昌
谷城邑內 梁采植
谷城邑內 梁炳祖
谷城邑內 司法代書人 丁錦夏
谷城邑內 司法代書人 曺壽煥
谷城邑內 谷川理髮館 文鳳春
谷城邑內 呂基鉉
谷城石谷面蓮盤里 丁大晛
谷城石谷面石谷里 石一自轉車舖 主 趙慶錫
谷城石谷面事務所 職員一同
谷城石谷公立普通學校職員一同
谷城郡石谷面石谷里 國吉商店
谷城木寺洞面浒里 高在順
谷城木寺洞面浒里 醫生 趙在奎
谷城木寺洞面水谷里 高在鳳
竹谷面事務所 職員一同
谷城竹谷面太平里 孫泰鉉
木寺洞面事務所 職員一同
谷城石谷面石谷里 朴禧舜
谷城邑內 公醫 白斗鉉
谷城警察署 署長 片山浪藏
谷城警察署 署員一同
谷城邑內 代書業 戶田文七 金鳳祚
谷城邑內 金斗千
谷城金融組合 申鈺淳 林洛驥 裵永贊
谷城邑內 竹土商店
谷城邑內 醫生 鄭梭朝

谷城邑內 全南道指定 警察署旅館 谷城館
谷城公立普通學校職員一同
永興郡鎭坪面天皇里 金一煥
永興郡鎭興場 鎭興釀造場 主任 趙昌元
永興郡鎭興場 布木商 金昌烈
永興郡鎭興場 大豆貿易商 裵應福
永興郡鎭興場 崔良弼
永興郡鎭興場煙草營業所 主任 熊澤國太郎
永興郡虎島面原上里 尹秉東
永興郡鎭興場 布木商 韓弘傑
永興郡鎭興場 質屋 山本政次郎
永興郡億岐面私立光東學校 職員一同
永興郡鎭坪面鹼洞里 鄭容默
永興郡鎭坪面天皇里 崔漢楨
永興郡鎭坪面鎭山田里 金衡相
永興郡億岐面私立光東學校 校長 鄭基赫
永興郡億岐面美陽里 李楨善
永興郡億岐面私立美興學校 敎員 朴性善
永興郡億岐面私立美興學校 李鎰善
永興郡億岐面事務所 崔錫律
永興郡鎭坪面鎭興場 張寬厚
順天面大手町 湖南銀行 順天支店
西面事務所 面長 宋敎[illegible] 會計員 任[illegible]佐 書記 金見斗 孫昌鎔 金基宗 鄭其澤 金容秀
外西面事務所 面長 宣永培 職員一同

松光面事務所 面長 李昌祚 外職員一同
樂安面事務所 面長 趙濟柄 職員一同
住岩面事務所 面長 趙炳官 會計員 趙寅燮 書記 趙憲炯 張基周 金在殷 趙禹燮 趙鐘鉉
雙岩面 面長 申喆休 會計員 趙商植 書記 李東鉉 張雙鉉 朴整樺 金漢培 鄭洪錫
道沙面 面長 金寧濟
海龍面 面長 梁錤默
順天面 面長 張孝元 外職員一同
東草面 面長 姜琪洙 會計員 申智均 書記 安鐘承 尹錫柱 尹錫洪 任洪鉉 高光振
上沙面 面長 朴泰根 會計員 鄭日永 書記 韓明洙 金永國 成宰克 金昌洙
別良面 面長 金瑧溱 會計員 姜禎會 書記 金東元 沈宜庠 金泰求 金翔坤
西面 有志 任永禎
西面 有志 金炳勳
順天面 篤行家 金孝珏
順天面 有志 朱尙奎
鳥致院本町 綢緞布木 李春根 永信商店
鳥致院 面長 中島隆衛
鳥致院柳町 繩叺貿易販賣業 李鍾晩 一名大集

鳥致院新市 布木商 朴容德
鳥致院 綢緞布木商 元商武
平山郡 金岩面事務所 職員一同
金川郡山外面新塲 海東醫院 醫生 朴翼晃
金川郡山外面新塲 梁載賢
平山郡 古之面事務所 職員一同
平山郡古之面大龍里 趙泰鏈
平山郡 西峰面事務所 職員一同
平山郡 安城面事務所 職員一同
平山郡金岩面汗浦 金舜永
平山郡金岩面汗浦 學校評議員 安海珉
京義線南川驛前 朝日運送店 林鎭喆
京義線南川驛前 穀物貿易商 秦寶濂
京義線南川驛前 司法代書人 許鎔
京義線南川驛前 シンカー會社 文翰林
京義線南川驛前 海南自働車部
京義線南川驛前 穀物貿易商 金壽玉
京義線南川驛前 丸運送店 朴性珪
平山郡守 劉熏燮

長湖院 大安醫院 入院隨意 極貧者謝半 院長 安秉三
長湖院 金英伯
長湖院 李鳳雨
長湖院 金駉國
陰城郡甘谷面旺塲里 長湖院農塲
陰城郡甘谷面事務所 職員一同
長湖院 李昌雨
長湖院 共春堂藥局 醫生 金演奎
長湖院 牛島寫眞館 主 崔鐘碩
利川郡淸渼面老搭里 穀物貿易商 主 申鉉玉
長湖院 尹秉學
長湖院 醫生 盧承元
長湖院 大成堂菓子店 主 李鍾昊
長湖院 東亞日報分局
長湖院 紙物雜貨商 덕내商店 主 李憙來
長湖院 各種金物及ゴム靴都賣業 劉重植商店
長湖院 龍鎬商店 主 李龍鎬
長湖院 乾材藥局 昌信堂藥房 主 崔完基
長湖院 中華料理 慶華館 主 鄒本貴
利川郡淸渼面老搭里 米穀貿易商 主 鄭東翊
長湖院 綢緞布木商 明信商店 主 申明五
長湖院 尹柱澈 趙光勳 林海哲
長湖院 長興精米所 主 朴準謙
長湖院金融組合 組合長 黃永秀 理事 金萬鳳

長湖院 內池光一
長湖院 加藤代書所 加藤虎之助
長湖院 土木建築請負業 加藤佐源次
利川郡淸渼面事務所 職員一同
衡平社長湖院分社 顧問 崔先伊
長湖院 濟蒼堂藥房 主 朴性奎
長湖院 雜貨商 井口千藏商店
長湖院靑年會
長湖院 各種金物及自轉車商 主 尹泰興
長湖院 京南旅館
長湖院 長湖院郵便所長 篤精一
長湖院 中華料理 榮華館 主 孫殿華
長湖院 共信堂藥房 主 李允根
長湖院 鍮器商 金榮國
校洞 黃時榮
大邱校洞 李壽彬
栗洞 張熹鉉
張洛喜
張夏喜
若木福星洞 李慶潤
甫邨洞 申奎煥
崇吉烏洞 得元
崇 劉烏洞 戰淳
劉章烈
李玉出
裵相鶴
裵相天
吾岈洞 張在奎
東安洞 金禹仁